



Ministerul Afacerilor Interne
Departamentul pentru Situații de Urgență
Inspectoratul General pentru Situații de Urgență

**PLAN DE MANAGEMENT SOCIAL ȘI DE MEDIU
(PMSM)
DETAȘAMENTUL DE POMPIERI TECUCI, GALAȚI**



Octombrie 2021

CUPRINS

SUMAR EXECUTIV	5
1. INTRODUCERE ȘI CONTEXT	11
1.1. INTRODUCERE.....	11
1.2. CONTEXT.....	11
1.3. CONCEPTUL PROIECTULUI PRIVIND CONSOLIDAREA MANAGEMENTULUI RISCURILOR DE DEZASTRE ÎN ROMÂNIA.....	12
1.4. RAȚIONAMENTUL ELABORĂRII PMSM-ului	14
2. CADRUL LEGAL ȘI INSTITUȚIONAL	17
2.1 CADRUL LEGAL NAȚIONAL DE PROTECȚIE A MEDIULUI ȘI PROTECȚIE SOCIALĂ.....	17
3. POLITICILE DE SALVGARDARE ALE BANCII MONDIALE	21
4. DESCRIEREA SUBPROIECTULUI TECUCI	22
4.1 LOCAȚIA ȘI CARACTERISTICILE AMPLASAMENTULUI SUBPROIECTULUI	22
4.2 STAREA ACTUALĂ A CONSTRUCȚIILOR EXISTENTE.....	24
4.3 LUCRĂRILE DE DEMOLARE PROPUSE	27
4.4 PROCESUL DE CONSTRUIRE AL NOII CLĂDIRI.....	28
4.5. FACILITĂȚI TEMPORARE NECESARE ÎN FAZA DE CONSTRUIRE	29
5. IMPACTURI SOCIALE ȘI DE MEDIU ȘI EVALUAREA RISCURILOR AFERENTE ACTIVITĂȚILOR DE PROIECT	31
5.1 IMPACTURI ȘI RISCURI DE MEDIU.....	31
5.2 IMPACTURI ȘI RISCURI DE ORDIN SOCIAL	31
6. PLANUL DE MANAGEMENT SOCIAL ȘI DE MEDIU	33
6.1 RECOMANDĂRI GENERALE PRIVIND IMPACTUL ASUPRA MEDIULUI	33
6.2. SĂNĂTATE ȘI SECURITATE LA LOCUL DE MUNCĂ.....	36
7. PLANUL DE MONITORIZARE A ASPECTELOR SOCIALE ȘI DE MEDIU	38
8. CADRU DE IMPLEMENTARE	39
8.1. CADRUL INSTITUȚIONAL AL IMPLEMENTĂRII PROIECTULUI	39
<i>Sănătatea Ocupațională Și Siguranța La Locul De Muncă</i>	41
8.2 MĂSURI INSTITUȚIONALE PENTRU IMPLEMENTAREA PMSM.....	42
8.3 CONSOLIDAREA COMPEȚENȚELOR ȘI INSTRUIREA PERSONALULUI	42
9. MONITORIZAREA, SUPERVIZAREA ȘI RAPORTAREA	44

10. IMPLICAREA PĂRȚILOR INTERESATE ȘI PUBLICAREA INFORMAȚIILOR.....	45
10.1. IDENTIFICAREA PĂRȚILOR INTERESATE	45
10.2. IMPLICAREA PĂRȚILOR INTERESATE	46
11. MECANISMUL DE SOLUȚIONARE A PETIȚIILOR/RECLAMAȚIILOR	47
12. CONSULTAREA PUBLICĂ ȘI PUBLICAREA INFORMAȚIILOR	48
ANEXA 1. CADRUL GENERAL ȘI DIRECȚII PRIVIND PROTECȚIA MEDIULUI.....	50
ANEXA 2. CADRUL JURIDIC ȘI INSTITUȚIONAL	55
ANEXA 3. PROCEDURILE DE ACORDARE A AUTORIZAȚIILOR ȘI AVIZELOR ÎN ROMÂNIA	62
ANEXA 4. POLITICILE SOCIALE ȘI DE MEDIU ALE BĂNCII MONDIALE	67
ANNEX 5. GHID DE MEDIU PENTRU CONTRACTE DE LUCRĂRI CIVILE.....	71
ANEXA 6. PROVOCĂRI PRINCIPALE PRIVIND DEȘEURILE CU CONȚINUT DE AZBEST.....	72
ANEXA 7. DESCRIEREA LUCRĂRILOR DE DEMOLARE ȘI CONSTRUIRE	74
ANEXA 8 - PLANUL DE MANAGEMENT SOCIAL ȘI DE MEDIU	81
ANEXA 9. PLANUL DE MONITORIZARE SOCIAL ȘI DE MEDIU.....	97
ANEXA 10. CONSIDERENTE LEGATE DE CONTEXTUL EPIDEMIOLOGIC COVID 19 ÎN PROIECTE DE CONSTRUCȚII/LUCRĂRI CIVILE	101
ANEXA 11 – FORMULAR DE TRIMITERE A SUGESTIILOR/COMENTARIILOR	108
ANEXA 12 DOCUMENTAREA CONSULTĂRII PUBLICE	109

ABREVIERI

AM	Autorizație de Mediu
APM GL	Agentia pentru Protectia Mediului Galați
BM	Banca Mondială
CMMS	Cadrul de Management de Mediu și Social
DPT	Detășamentul de Pompieri Tecuci
DSU	Departamentul pentru Situații de Urgență
EIM	Evaluarea Impactului asupra Mediului
EM	Evaluarea de Mediu
ESIA	Evaluarea Impactului Social și de Mediu
HG	Hotărâre de Guvern
IGSU	Inspectoratul General Pentru Situații de Urgență
ISU-GL	Inspectoratul pentru Situații de Urgență – Galați
MAI	Ministerul Afacerilor Interne
MC	Ministerul Culturii
MMAP	Ministrul Mediului, Apelor și Pădurilor
MO	Monitorul Oficial al Romaniei
MRD	Managementul Riscurilor de Dezastre
PNAM	Planul Național de Acțiune pentru Mediu
OP	Politica Operațională
OUG	Ordonanță de Urgență a Guvernului
PMSM	Plan de Management Social si de Mediu
UIP	Unitatea de Implementare a Proiectului

SUMAR EXECUTIV

Cadrul General

Acest plan de management social și de mediu (PMSM) prezintă impacturile de mediu și sociale și măsurile de atenuare legate de demolarea structurilor existente și construirea unei noi clădiri pentru Detașamentul de Pompieri Tecuci, una dintre investițiile proiectului finanțat de Banca Mondială, Proiectul privind Gestionarea Riscurilor de Dezastre în România (P166302). Această investiție va implica demolarea clădirii actuale și construirea unei clădiri multifuncționale care va asigura condiții de muncă îmbunătățite pentru personalul Detașamentului Pompierilor Tecuci (DPT), caracteristici eficiente din punct de vedere energetic și facilități destinate incluziunii persoanelor cu dizabilități și a tratamentului nediscriminatoriu față de femei.

PMSM are la bază Cadrul de Management Social și de Mediu (CMSM) care a fost elaborat în faza inițială a **Proiectului privind Gestionarea Riscurilor de Dezastre în România**. Acest document cadru prezintă procedurile și mecanismele care vor fi declanșate de Proiect cu scopul de a asigura conformitatea cu Politicile Băncii Mondiale, inclusiv Politica Operațională (PO)/Politica Băncii (PB) 4.01 Evaluare de mediu, PO/PB 4.11 Resurse culturale tangibile, PO/PB 4.12 Strămutare Involuntară și politica băncii cu privire la accesul la informații, și cu legislația și actele normative și juridice care reglementează, în România, procesul de pregătire și implementare a cerințelor privind protecția mediului și cu standardele sociale privind implementarea proiectelor de dezvoltare. Obiectivul acestor conformări este de a asigura că activitățile proiectului sunt sustenabile din punct de vedere al protecției sociale și de mediu pe durata întregului ciclu de implementare, oferind personalului MAI, IGSU, DSU, contractorilor, sub-contractorilor și consultanților implicați un cadru instituțional, normativ și tehnic adecvat în acest scop.

Obiectivul și componentele proiectului - Proiectul Consolidarea Managementului Riscurilor de Dezastre

Acest proiect este primul dintr-o serie de investiții care urmăresc creșterea pe termen lung a rezilienței infrastructurii fizice de răspuns la dezastre și schimbări climatice. În acest sens, cea mai importantă nevoie adresată de proiect este asigurarea unor facilități de intervenție în situații de urgență reziliente la dezastre și moderne din punct de vedere funcțional.

Obiectivul proiectului vizează creșterea rezilienței infrastructurii critice de răspuns la dezastre și situații de urgență și consolidarea capacităților administrației publice în sensul reducerii riscului de dezastre și adaptării la schimbările climatice. Activitățile cuprinse în proiect sunt organizate în jurul a trei componente:

Componenta 1: Îmbunătățirea rezilienței seismice a infrastructurii de răspuns la dezastre și situații de urgență, prin investiții care vizează infrastructura de clădiri, pentru consolidarea structurală și pentru modernizarea acesteia.

Componenta 2: Consolidarea capacității tehnice de planificare a investițiilor astfel încât să se asigure reducerea riscurilor, și

Componenta 3: Managementul Proiectului, o componentă care susține toate costurile legate de implementarea și gestionarea Proiectului.

Obiectivele Planului de Management Social și de Mediu

În conformitate cu politicile sociale și de mediu ale Băncii Mondiale, proiectul va fi supus unui set de proceduri și operațiuni menite să asigure evitarea sau atenuarea oricăror impacturi negative generate de proiect asupra mediului înconjurător și a comunităților locale, ca urmare a lucrărilor de demolare, construire și utilizare a viitoarei clădiri. Acest Plan de Management Social și de Mediu prezintă condițiile de bază ale amplasamentului, beneficiile și riscurile preconizate în ceea ce privește protecția mediului și a comunității locale, precum și măsurile propuse de reducere a riscurilor potențiale.

Obiectivul evaluării de mediu (EM)

Obiectivul EM este să analizeze provocările proiectului în relație cu protecția mediului și comunitatea locală și să se asigure că aceste aspecte sunt identificate, adresate într-un mod care reduce potențialele riscuri și monitorizate pe parcursul implementării proiectului, în conformitate cu cerințele BM și legislația română aferentă protecției mediului și societății.

Locația și caracteristicile amplasamentului

Detășamentul de Pompieri Tecuci funcționează în clădirea situată în orașul Tecuci, Strada 1 Decembrie 1918 nr. 27A și este identificată prin nr. cadastral nr. 109097 conform Cărții Funciare nr. 109097 format dintr-o suprafață de teren de 4.147 mp. Clădirea operațională utilizată de pompieri și personalul SMURD a fost construită înainte de 1889 și se află în prezent într-o fază avansată de deteriorare și cu un risc ridicat de prăbușire în cazul unui cutremur.

Încadrarea evaluării de mediu a subproiectului

Proiectul a fost încadrat în Categoria B aferentă evaluării impactului asupra mediului derulată în cadrul proiectelor Băncii Mondiale. În acest caz, este necesară realizarea unei evaluări a impactului de mediu și pregătirea unui PMSM, pornind de la politicile BM și de la standardele naționale aferente evaluării impactului de mediu. PMSM-ul aferent acestui subproiect va fi utilizat pe parcursul implementării proiectului, iar principalele dispoziții ale documentului vor fi reflectate în documentațiile tehnice necesare investiției.

Impacturi și riscuri de mediu identificate la nivelul subproiectului

Concluziile generale ale PMSM relevă posibilitatea producerii unor impacturi negative, pe termen scurt, asupra aerului, solului, apei și mediului acustic, în special în timpul lucrărilor de construcții civile. Aspectele legate de mediu care pot fi asociate cu activitățile subproiectului includ: generarea zgomotului; impactul asupra solului și asupra apei în urma scurgerilor aferente lucrărilor de construire; perturbarea traficului în timpul lucrărilor de construcție; praf și deșeuri rezultate în timpul lucrărilor și siguranța lucrătorilor. Mai mult decât atât, având în vedere contextul pandemiei cu virusul COVID-19, există îngrijorări legate de sănătatea și securitatea în muncă a lucrătorilor angajați în cadrul lucrărilor de construcție, care pot fi expuși riscului de a contracta virusul, dacă nu sunt respectate în mod constant protocoalele naționale de igienă și distanțare socială, precum și riscuri asociate cu eliminarea necorespunzătoare a echipamentelor de protecție utilizate de aceștia pentru a preveni transmiterea de suprafață a infecției cu COVID-19. Cu toate acestea, aceste efecte adverse vor fi temporare și specifice amplasamentului și pot

fi preîntâmpinate prin implementarea unor măsuri adecvate de evitare și/sau de atenuare a efectelor.

Impacturile și riscurile sociale identificate la nivelul subproiectului

Principalele rezultate ale analizei de impact social și ale studiului de fezabilitate indică un nivel redus al riscurilor sociale. Lucrările de demolare și construire nu vor implica achiziția de terenuri private sau producerea unor pierderi economice la nivelul proprietăților private din vecinătatea obiectivului de investiții.

Subproiectul va genera, în preponderență, un impact social pozitiv la nivelul comunității prin: asigurarea unui mediu sănătos și sigur pentru membrii existenți și viitori ai personalului DPT, reducerea riscurilor de colaps și accidentare în cazul unui cutremur, contribuția la procesul de adaptare la schimbările climatice, promovarea egalității de gen și a accesului universal în noile facilități, promovând astfel tratamentul egal și nediscriminatoriu în rândul personalului DPT.

În ceea ce privește posibilitatea producerii unor impacturi sociale negative, acestea sunt legate de procesul de relocare al DPT, precum și de perturbări create de lucrările și echipele de construcție la nivelul proprietăților și instituțiilor învecinate – o clinică, o școală și o secție de poliție. Acestea pot include: discomfortul vecinilor cauzat de poluarea temporară cu zgomot și praf, posibile întreruperi ale utilităților pentru proprietățile învecinate la momentul conectării noilor clădiri la gaz, apă, canalizare, electricitate, posibile daune la nivelul proprietăților private în eventualitatea producerii unor accidente în timpul lucrărilor de demolare; potențiale deficiențe la nivelul capacității de răspuns a DPT în timpul procesului de relocare temporară; riscuri de sănătate și siguranță legate de lucrările de demolare și construire și relocarea personalului DPT, creșterea temporară a congestiei de trafic și a riscurilor de accident rutier în timpul transportului deșeurilor de demolare și a materialelor de construcție.

Planificarea adecvată, informarea publică, consultările cu părțile afectate, mecanismele de petiționare și procedurile de monitorizare sunt prevăzute de PMSM cu scopul de a evita sau de a menține aceste impacturi potențiale la un nivel minim.

Planul de Management Social și de Mediu

PMSM-ul asociat subproiectului DPT include, pe lângă politicile sociale și de mediu ale Băncii Mondiale, o descriere a politicilor, cadrului legal și instituțional din România în ceea ce privește evaluarea de mediu, managementul protecției mediului, politicile de protecție socială și alte norme tehnice aplicabile investiției. Acest plan include, de asemenea: (a) o serie de acțiuni care vizează atenuarea impacturilor adverse identificate; (b) planul de monitorizare a implementării PMSM; (c) cadrul de implementare, precum și o analiză sumară a beneficiarilor subproiectului.

Măsuri de reducere a riscurilor de mediu

PMSM-ul susține prevenirea, evitarea sau reducerea la un nivel acceptabil al impacturilor nefavorabile asupra mediului asociate subproiectului. Acest lucru poate fi obținut prin adaptarea continuă și implementarea eficientă a măsurilor de protecție a mediului, incluzând o selecție atentă a intervențiilor din subproiect, care ar evita sau minimiza efectele adverse potențiale asupra mediului din zona urbană învecinată; demolarea clădirilor și structurilor vechi și desfășurarea lucrărilor de construire pentru noile clădiri într-un mod care să împiedice pe cât posibil tăierea arborilor, distrugerea peisajului aferent spațiilor verzi de pe amplasament,

poluarea aerului și a solului; asigurarea securității și sănătății muncii în timpul operațiilor de sudare, etc.

Măsuri de reducere a riscurilor sociale.

PMSM include măsuri de atenuare menite să evite sau să reducă impacturile negative pe care implementarea subproiectului le poate avea asupra personalului DPT, proprietăților învecinate sau asupra membrilor comunității locale din Tecuci. În ceea ce privește lucrările de demolare și construire, echipa de implementare a subproiectului se va asigura că activitățile de planificare sunt receptive la aspecte ce țin de sănătatea umană. În scopul identificării și comunicării cu posibilele persoane afectate, pregătirea investiției implică un proces de consultare cu părțile interesate relevante, organizarea unei dezbateri publice și asigurarea unui sistem funcțional de primire și soluționare a reclamațiilor venite din partea posibilelor persoane afectate.

Monitorizarea aspectelor sociale și de mediu

Monitorizarea aspectelor sociale și de mediu pe parcursul implementării subproiectului va asigura un flux de informații despre impactul social și de mediu al lucrărilor și despre eficacitatea măsurilor de atenuare. Aceste informații permit clientului și Băncii să evalueze succesul măsurilor de evitare/reducere a impacturilor negative și permite luarea de măsuri corective atunci când este cazul. Secțiunea de monitorizare a PMSM oferă: (a) detalii despre măsurile de monitorizare, inclusiv parametrii care trebuie măsurați, metodele de utilizat, locațiile de eșantionare, frecvența monitorizării; și (b) proceduri de monitorizare și raportare care să (i) asigure depistarea timpurie a condițiilor care necesită măsuri speciale de atenuare a impacturilor și (ii) să furnizeze informații despre progresul și rezultatele acțiunilor prevăzute în acest PMSM.

Supervizarea și raportarea aspectelor sociale și de mediu

Implementarea măsurilor prevăzute în acest PMSM va fi supervizată periodic de specialiștii sociali și de mediu din cadrul Unității de Implementare a Proiectului (UIP), conform graficului de monitorizare, precum și de către BM (în timpul misiunilor sale de supervizare) și de inspectorii locali ai autorităților de mediu. Mai mult, specialiștii UIP vor prezenta informații semestriale sumarizate despre implementarea PMSM, ca parte a Rapoartelor de Progres care vor fi înaintate Băncii Mondiale.

Integrarea PMSM în documentațiile de proiect

Dispozițiile prevăzute în PMSM vor fi reflectate în cadrul documentației de proiectare a subproiectului din Tecuci, județul Galați, fiind ulterior prevăzute în caietele de sarcini și devizele de materiale aferente contractelor de lucrări. În plus, contractanților li se va cere să includă costurile asociate cu implementarea și monitorizarea PMSM în ofertele lor financiare și vor trebui să respecte prevederile PMSM în timpul implementării activităților subproiectului.

Cadrul instituțional de implementare a PMSM-ului

Expertii de mediu și sociali ai UIP sunt responsabili direct de punerea în aplicare a PMSM în toate etapele proiectului. Multe dintre responsabilitățile din cadrul măsurilor de atenuare se încadrează în responsabilitatea contractanților, ceea ce înseamnă că experții M&S vor trebui să supravegheze și să monitorizeze punerea lor în aplicare.

Cu toate acestea, la nivelul fiecărui subproiect, este nevoie de expertiză locală pentru a sprijini pregătirea PMSM (de exemplu, condiții inițiale ale amplasamentului, relația cu mass media locală, organizarea procesului de consultare publică etc.), dar și în timpul implementării. Următorii membri ai personalului de la nivelul Inspectoratului pentru Situații de Urgență Galați sunt așteptați să îndeplinească activități de sprijin pentru experții sociali și de mediu din cadrul UIP: ofițerul de relații publice responsabil de primirea și soluționarea reclamațiilor.

Implicarea părților interesate și informarea publică

Principalele părți interesate ale subproiectului DPT sunt comunitatea locală deservită de detașament, personalul curent din cadrul DPT, forța de muncă angajată în fazele de demolare și construire și instituțiile și persoanele cu proprietăți învecinate amplasamentului.

Se preconizează că proiectul va avea un impact negativ redus asupra personalului actual al DPT și asupra proprietăților învecinate. Cu toate acestea, zgomotul și praful generat în cadrul lucrărilor de construire, procesul de relocare a personalului și alte inconveniențe care pot fi întâmpinate de comunitatea locală din Tecuci ca urmare a acestor lucrări, constituie puncte de plecare ale procesului de implicare a posibilelor părți afectate/interesate. În acest sens, subproiectul își propune să creeze mijloace menite interacțiunii și implicării acestor persoane/instituții, pentru a înțelege preocupările, disconfortul și sugestiile lor și pentru a atenua pe cât posibil impacturile adverse asupra lor. Principiul director al procesului de consultare și implicare este orientat în jurul practicilor de incluziune, prin acțiuni care promovează egalitatea de șanse și nondiscriminarea și elimină barierele împotriva celor care sunt adesea excluși din procesele de dezvoltare, cum ar fi femeile, copiii, persoanele sărace și defavorizate, persoanele cu dizabilități, minorități, asigurându-se că vocea tuturor poate fi exprimată în raport cu beneficiile și impactul investiției.

Acțiunile de implicare prevăzute în cadrul acestui PMSM includ proceduri de informare publică, consultări publice, acoperire mass media și interacțiune virtuală sau directă cu părțile afectate, respectând în același timp protocoalele de distanțare socială și practicile de igienă impuse de contextul actual. Acțiunile de comunicare și informare vor cădea în responsabilitatea expertului social al UIP, împreună cu responsabilul de comunicare din cadrul UIP și cu sprijinul personalului de comunicare al ISU-GL.

Mecanismul de soluționare a petițiilor/reclamațiilor din cadrul proiectului

Mecanismul de soluționare a petițiilor/reclamațiilor este destinat să ofere tuturor părților potențial afectate un mijloc de a-și exprima preocupările sau de a face sugestii legate de implementarea subproiectului. Mecanismul dedicat reclamațiilor (e-mail dedicat petitii.uip@igsu.ro, secțiune de reclamații pe site, procesul de soluționare a reclamațiilor) va fi promovat în timpul procesului de informare și consultare publică. În plus, față de canalele existente la nivelul IGSU, o cutie poștală dedicată primirii de reclamații sau sugestii va fi instalată pe locația amplasamentului alături de un panou informativ cu detalii legate de opțiunile de petiționare (inclusiv reclamații, sugestii, întrebări și complimente), intervalul de timp dedicate soluționării și trimiterii de răspunsuri, etc. În acest sens, desi nu fac obiectul practicilor existente,

reclamațiile anonime vor fi luate în considerare și incluse în revizuirea săptămânală de către expertul social al UIP.

Informarea și consultarea publică a PMSM-ului.

Prezentul Plan este supus unui proces de consultare și dezbatere publică, urmând ca sugestiile venite din partea părților/persoanelor interesate să fie analizate și incluse în forma finală a documentului.

1. INTRODUCERE ȘI CONTEXT

1.1. INTRODUCERE

Acest Plan de Management Social și de Mediu (PMSM) prezintă impactul social și de mediu și măsurile aferente de reducere a riscurilor generate de demolarea structurilor existente și construcția unei noi clădiri pentru **Detașamentul de Pompieri Tecuci (DPT)**. Această investiție face parte din **Proiectul privind Gestionarea Riscurilor de Dezastre în România (PGRD)**, finanțat de Banca Mondială (P166302). Acest sub-proiect va implica demolarea clădirilor actuale și construcția unei noi clădiri multifuncționale, eficiente energetic, cu condiții de lucru îmbunătățite pentru personalul Detașamentului de Pompieri din Tecuci (DPT) și facilități destinate incluziunii persoanelor cu dizabilități și a tratamentului nediscriminatoriu față de femei.

Acest PMSM are la bază Cadrul de Management Social și de Mediu ([CMSM](#)) care a fost elaborat în faza inițială a **Proiectului privind Gestionarea Riscurilor de Dezastre în România**. Acest document cadru prezintă procedurile și mecanismele care vor fi declanșate de Proiect cu scopul de a asigura conformitatea cu Politicile Băncii Mondiale, inclusiv Politica Operațională (PO)/Politica Băncii (PB) 4.01 Evaluare de mediu, PO/PB 4.11 Resurse culturale tangibile, PO/PB 4.12 Strămutare Involuntară și politica băncii cu privire la accesul la informații, și cu legislația și actele normative și juridice care reglementează, în România, procesul de pregătire și implementare a cerințelor privind protecția mediului și cu standardele sociale privind implementarea proiectelor de dezvoltare. Obiectivul acestor conformări este de a asigura că activitățile proiectului sunt sustenabile din punct de vedere al protecției sociale și de mediu pe durata întregului ciclu de implementare, oferind personalului MAI, IGSU, DSU, contractorilor, sub-contractorilor și consultanților implicați un cadru instituțional, normativ și tehnic adecvat în acest scop.

1.2. CONTEXT

Dezastrele geofizice și climatice reprezintă o amenințare considerabilă pentru eforturile României de reducere a sărăciei și pentru creșterea sa economică durabilă, cu accentuarea pierderilor cauzate de dezastre, pe măsură ce apar schimbările climatice și urbanizarea. România este predispusă la o serie de dezastre naturale, în special cutremure, inundații, secetă și temperaturi extreme, care au avut un impact fizic, social și financiar semnificativ în ultimele decenii.

Vulnerabilitatea României față de dezastrele naturale va fi exacerbată și mai mult de schimbările climatice. România este una dintre țările europene cele mai predispuse la inundații¹ și cutremure. Vulnerabilitatea economiei românești la cutremure este exacerbată de faptul că peste 75% din populație (65% din populația urbană) se află în zone cu risc ridicat de cutremur, precum și 45%

¹ Din 1987 până în 2002, România a avut cea mai mare suprafață din UE afectată de inundații repetate. Rețeaua Europeană de Observare a Planificării Spațiale, 2004.

din serviciile critice de transport, energie, apă, și servicii de comunicare.² În plus, 60-75% din activele fixe ale României, care contribuie la 70-80% din produsul intern brut (PIB) al țării, se află în zone seismice.

România s-a angajat să consolideze managementul riscului de dezastru (MRD), prin îmbunătățirea sistemului de răspuns în caz de urgență al țării ca prioritate națională. În anul 2014, o actualizare a cadrului juridic (Ordonanța de Urgență a Guvernului 1/2014) a dus la crearea DSU, în cadrul MAI, responsabil de coordonarea națională a acțiunilor de prevenire și gestionare a situațiilor de urgență, asigurarea și coordonarea resurselor umane, materiale, financiare și de alte tipuri necesare pentru a restabili normalitatea.

1.3. CONCEPTUL PROIECTULUI PRIVIND CONSOLIDAREA MANAGEMENTULUI RISCURILOR DE DEZASTRE ÎN ROMÂNIA

Acest proiect este primul dintr-o serie de investiții care urmăresc creșterea pe termen lung a rezilienței infrastructurii fizice de răspuns la dezastre și schimbări climatice. În acest sens, cea mai importantă nevoie adresată de proiect este asigurarea unor facilități de intervenție în situații de urgență reziliente la dezastre și moderne din punct de vedere functional.

Departamentul pentru Situații de Urgență (DSU) și Inspectoratul General pentru Situații de Urgență (IGSU) au utilizat deja resursele UE într-un mod eficient pentru a îmbunătăți capacitatea de răspuns la situații de urgență a României prin achiziția de echipamente și vehicule moderne de intervenție. Proiectul de față va susține îmbunătățirea siguranței și rezilienței clădirilor critice de urgență și răspuns la dezastre la nivelul IGSU, în principal în clădirile de pompieri, salvare și coordonare în situații de urgență

1.3.1 Obiectivul de dezvoltare a proiectului

Obiectivul de dezvoltare a proiectului (ODP) este de a spori reziliența infrastructurii critice de răspuns în situații de urgență și dezastru și de a consolida capacitatea instituțională ale Împrumutatului în ceea ce privește reducerea riscurilor de dezastre și adaptarea la schimbările climatice.

Acest lucru se va realiza prin îmbunătățirea siguranței și rezilienței clădirilor critice de urgență și răspuns la dezastre la nivelul IGSU, dezvoltarea unor date și informații robuste pentru prioritizarea națională a reducerii riscului de dezastre și adaptarea la schimbările climatice, precum și îmbunătățirea capacității destinatarului de a răspunde prompt și eficient în situații de urgență.

1.3.2 Componentele proiectului

Proiectul cuprinde următoarele componente:

²Inspectoratul General pentru Situații de Urgență „Raport de țară: Condiționalitatea 5.1, România 2016“

https://www.igsu.ro/documente/RO-RISK/Raport_Final_de_tara.pdf

Componenta 1: Îmbunătățirea rezilienței seismice a infrastructurii de răspuns la dezastre și situații de urgență

Obiectivul principal al acestei componente este acela de îmbunătăți siguranța seismică și reziliența la dezastre a clădirilor critice din perspectiva răspunsului la dezastre și situații de urgență, prin investiții pentru infrastructura de construcții, pentru consolidarea structurală și pentru modernizarea acesteia. În cele din urmă, toate lucrările de renovare care se vor executa asupra clădirilor vor realiza accesul universal și vor asigura un acces echitabil pentru bărbați și femei, prin adăugarea de facilități adecvate fiecărui sex (de exemplu, toalete pentru femei).

Componenta 2: Consolidarea capacității tehnice de planificare a investițiilor astfel încât să se asigure reducerea riscurilor

Obiectivul urmărit de această componentă este acela de a îmbunătăți nivelul de înțelegere a riscurilor de dezastre și climatice în România, cu accent pus pe realizarea unui program național de reducere a riscurilor și a unei strategii investiționale, prin intermediul cărora să se direcționeze investițiile derulate în etapele ulterioare ale Proiectului.

Componenta 3: Gestionarea Proiectului

Componenta va susține toate costurile legate de implementarea și gestionarea Proiectului, precum cele cu angajarea de specialiști și consultanți externi pentru unitățile de proiect ale IGSU, pentru următoarele domenii de specializare: tehnic, achiziții, gestiune financiară, monitorizare și evaluare, etc. Componenta de gestionare a proiectului va susține și costurile de exploatare marginale ale unităților responsabile pentru managementul și coordonarea proiectului.

1.3.3 Clădirile vizate de proiect

În cadrul obiectivului general al proiectului, investițiile pentru infrastructura de construcții și consolidarea structurală vizează un număr de aproximativ 35 de clădiri din 22 de județe ale României. Harta de mai jos evidențiază locația clădirilor propuse a fi incluse în acest proiect.



Figura 1. Amplasarea locațiilor propuse

Aceste clădiri includ sedii generale de răspuns în situații de urgență, stații de pompieri și salvare și centre de comandă; incapacitatea uneia sau mai multora dintre aceste clădiri de a fi pe deplin

operațională/e în caz de dezastre generate de cutremure, furtuni sau inundații, determină o deficiență semnificativă în capacitatea de răspuns a instituțiilor guvernamentale. Acest sub-set de clădiri reprezintă o mică parte din numărul total al clădirilor publice din România care prezintă risc de prăbușire sau de deteriorare gravă. Totuși, acest Proiect urmărește să dezvolte sistemele, cadrele și datele, pentru a facilita realizarea unui program de reducere a riscurilor, eventual la o scară mai mare. De asemenea, Proiectul va prezenta avantajul acestei abordări din perspectiva câștigului pe termen scurt – prin îmbunătățiri privind utilitățile și eficiența energetică, precum și din perspectiva reducerii riscurilor pe termen lung și adaptării la schimbările climatice, trăgând un semnal foarte vizibil cu privire la implicarea guvernului în acțiunile de reducere a riscurilor și la progresul înregistrat în acest sens. Acest aspect este deosebit de important dacă avem în vedere progresul limitat pe care l-a înregistrat România pe parcursul ultimelor decenii din perspectiva reducerii riscurilor.

1.4. RAȚIONAMENTUL ELABORĂRII PMSM-ului

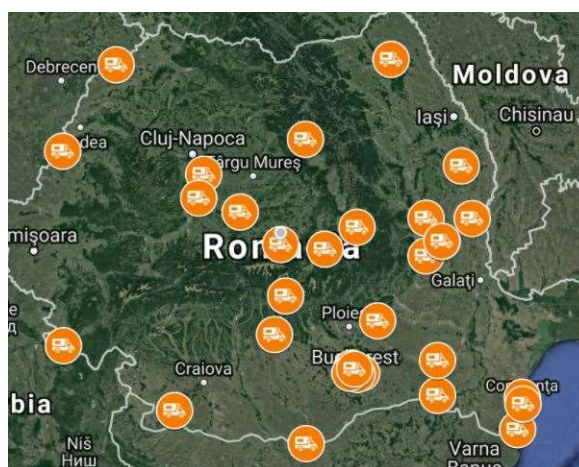
Un Plan de Management Social și de Mediu (PMSM) prezintă măsurile de atenuare, monitorizare și consolidare instituțională care trebuie urmate pe parcursul implementării și operării investițiilor aferente proiectului/subproiectului, cu scopul de a evita sau diminua impacturile negative asupra mediului și comunității. Pentru proiectele/subproiectele cu risc intermediar de mediu (categoria B), PMSM poate fi un mod eficient de a sumariza activitățile necesare pentru a reduce posibilele impacturi negative din sfera socială și de mediu.

1.4.1 Scopul PMSM

Planul de Management Social și de Mediu (PMSM) este conceput pentru a ghida implementarea și funcționarea unui proiect într-un mod care să elimine sau să reducă la un nivel acceptabil impacturile negative sociale și de mediu; de asemenea planul include acțiunile necesare pentru atingerea în practică a acestor obiective.

Evaluarea de mediu (EM) pentru proiectele din categoria „B” poate duce, de asemenea, la o pregătire a unui PMSM specific proiectului/amplasamentului. Cu toate acestea, impactul subproiectului Tecuci este considerat a fi în special specific amplasamentului.

PMSM oferă un set de proceduri pe baza cărora DSU-IGSU va dezvolta și va implementa sisteme de management, programe, procese și proceduri interne care să reglementeze efectele sociale, de mediu și de sănătate și siguranță în muncă și care vor stabili o bază pentru atenuarea eficientă a impacturilor adverse, maximizarea impactului pozitiv, definirea responsabilităților instituționale și trasarea costurilor indicative pentru implementarea PMSM.

1.4.2 PMSM

Obiectivul PMSM este să se asigure că impacturile sociale și de mediu care pot apărea în implementarea activităților subproiectului sunt adresate corespunzător prin măsuri adecvate de atenuare, integrate în procesele de implementare și operare a subproiectului, cu scopul de a

asigura protecția mediului și a sănătății umane. Acest obiectiv este în concordanță cu Documentul Cadru de Management Social și de Mediu aprobat de proiect.

Obiectivele specifice ale acestui document includ următoarele:

- a. Descrierea stării existente a mediului înconjurător și a contextului socio-economic din Tecuci;
- b. Identificarea problemele/riscurilor de mediu și sociale asociate cu condițiile existente;
- c. Elaborarea unui plan pentru atenuarea riscurilor de mediu și sociale asociate cu demolarea, construcția și operarea sub-proiectului, și consultarea acestuia cu agențiile publice și guvernamentale relevante;
- d. Identificarea măsurilor fezabile și eficiente din punct de vedere al costurilor care pot reduce impactul negativ asupra mediului și societății la niveluri acceptabile;
- e. Identificarea obiectivelor de monitorizare și specificarea metodelor de monitorizare, raportate la impacturile evaluate și la măsurile de atenuare menționate mai sus;
- f. Descrierea aranjamentelor instituționale: agențiile responsabile de efectuarea măsurilor de atenuare și monitorizare (de ex. pentru operarea, supravegherea, executarea, monitorizarea implementării și a acțiunilor de remediere, raportarea financiară și formarea personalului) și a aranjamentelor contractuale pentru asigurarea performanței fiecărei entități implicate în implementare;

1.4.3 Descrierea abordării PMSM

Abordarea elaborării PMSM-ului este în concordanță cu politica operațională a Băncii Mondiale *PO 4.01 - Evaluarea de mediu* care se concentrează pe procese și proceduri specifice, politici și direcții în pregătirea planului de management de mediu. De asemenea, o serie de practici naționale și internaționale din domeniul protecției mediului sunt aplicabile acestui subproiect.

Principiile directoare avute în vedere în pregătirea acestui PMSM includ:

- Respectarea politicilor sociale și de mediu ale Băncii Mondiale;
- Revizuirea principiilor prevăzute în documentul Cadru de Management Social și de Mediu (CMSM)
- Revizuirea cadrului legal național de protecția mediului și protecție socială;
- Identificarea acelor activități de construire și / sau reabilitare care pot avea efecte negative asupra mediului și societății în fiecare dintre amplasamentele care implică subproiectul;
- Determinarea măsurilor de atenuare care vor trebui luate în considerare și a procedurilor de punere în aplicare a acestora;
- Definirea aranjamentelor instituționale pentru implementarea activităților de atenuare a efectelor adverse asupra mediului și societății, evitarea sau reducerea acestora la niveluri acceptabile;
- Elaborarea unui Plan de management social și de mediu cu responsabilități și costuri indicative pentru implementare.

Acest PMSM prezintă impactul asupra mediului și măsurile de atenuare legate de demolarea structurilor existente și construirea unei noi clădiri pentru Detașamentul de Pompieri Tecuci. Se bazează pe datele culese în cadrul studiului de fezabilitate și a procesului de screening social și

de mediu care au identificat riscuri potențiale legate de procesul de demolare și construire și este de așteptat să fie actualizat pe baza documentației detaliate de proiectare și consultarea publică a acestui document.

2. CADRUL LEGAL ȘI INSTITUȚIONAL

2.1 CADRUL LEGAL NAȚIONAL DE PROTECȚIE A MEDIULUI ȘI PROTECȚIE SOCIALĂ

Această secțiune descrie pe scurt principalele reglementări și standarde de mediu existente în România, relevante pentru implementarea subproiectului și se referă la instituțiile de la nivel local și național care sunt responsabile cu eliberarea autorizațiilor și avizelor și cu aplicarea standardelor de mediu și sociale. O listă mai cuprinzătoare a cadrului juridic și instituțional este prevăzută în **Anexa 1**.

Cadrul de protecție a mediului

Unele dintre cele mai importante acte juridice care reglementează protecția mediului se găsesc în tabelul de mai jos:

Legislație	Scop
<p>Legea nr. 22/2001 privind ratificarea Convenției privind evaluarea impactului asupra mediului într-un context transfrontalier, cu modificările ulterioare, publicată în paragraful 1 (MO) nr. 105 / 01.03.2001 al MO</p> <p>Hotărârea de Guvern nr. 918/2002 de stabilire a procedurii-cadru pentru evaluarea impactului asupra mediului - abrogată prin Legea nr.292 / 2018</p>	<p>Pe lângă faptul că EIA este realizată pentru a determina măsurile necesare pentru a preveni impactul negativ asupra mediului din cauza implementării anumitor obiecte și tipuri de activități planificate, aceasta acoperă și într-o oarecare măsură aspectele sociale. A se vedea și dispozițiile art.17 din Legea nr. 292/2018</p>
<p>Legea nr. 481 din 8 noiembrie 2004 privind protecția civilă</p>	<p>Are în vedere un set integrat de activități, măsuri specifice și sarcini organizatorice, tehnice, operative, umanitare și de informare publică, planificate, organizate și realizate pentru a preveni și reduce riscurile de dezastre; protecția populației; bunuri și mediu împotriva efectelor negative ale situațiilor de urgență.</p>
<p>Decizia nr. 878/2005 privind accesul publicului la informații despre mediu</p>	<p>Cererea și furnizarea de informații de mediu se fac în conformitate cu prevederile Convenției privind accesul la informații, participarea publicului la luarea deciziilor și accesul la justiție în materie de mediu, semnat la Aarhus la 25 iunie 1998, ratificat prin Legea nr. 86/2000, publicat în MO al României, Partea I, nr. 224 din 22 mai 2000.</p> <p>Asigură dreptul de acces la informațiile de mediu deținute de către sau pentru autoritățile publice și stabilește condițiile, termenii și modalitățile de bază pentru exercitarea acestui drept</p> <p>Transpune dispozițiile Directivei Parlamentului European și a Consiliului nr. 2003/4 / CE din 28 ianuarie 2003 privind accesul publicului la informații despre mediu și de abrogare a Directivei Consiliului nr. 90/313 / CEE, publicată în Jurnalul Oficial al Uniunii Europene (JOEU) nr. L 41 din 14 februarie 2003</p>
<p>OUG nr. 68/2007 privind răspunderea pentru mediu cu referire la prevenirea și repararea daunelor de mediu,</p>	<p>Transpune prevederile art. 2 alin. (1) lit. a) din Directiva 2004/35 / CE a Parlamentului European și a Consiliului din 21 aprilie 2004</p>

publicată în MO al României, Partea I, nr. 446 din 29 iunie 2007, aprobată prin Legea nr. 19/2008, cu modificările și completările ulterioare (Legea 249/2013 pentru modificarea OUG 68/2007 privind răspunderea pentru mediu cu referire la prevenirea și remedierea daunelor aduse mediului)	privind răspunderea pentru mediu în legătură cu prevenirea și repararea daunelor de mediu, publicată în Jurnalul Oficial al Uniunii Europene (JOEU) nr. L.143 din 30 aprilie 2004. Stabilește un cadru de răspundere pentru mediu, bazat pe principiul poluatorului plătește, pentru a preveni daunele aduse mediului.
Legea 101/2011 pentru prevenirea și sancționarea anumitor fapte privind degradarea mediului republicată 2014, MO alin. (1) nr. 223 din 28.03.2014	Transpune Directiva 2008/99 / CE a Parlamentului European și a Consiliului din 19 noiembrie 2008 privind protecția mediului prin dreptul penal, publicată în Jurnalul Oficial al Uniunii Europene nr. L 328 din 6 decembrie 2008 Anexa nr. 1 la lege prevede Lista actelor normative care includ dispoziții a căror nerespectare reprezintă o încălcare a dispozițiilor legale în domeniu conform art. 2 lit.a) din lege și care transpune documentele legale prevăzute în anexa A la Directivă 2008/99 / CE
Legea nr. 50/1991 privind autorizarea executării lucrărilor de construcție, republicată, cu modificările și completările ulterioare (2019).	Reglează domeniul construcțiilor în ceea ce privește demolarea - vezi art. 43 litera a și modificările aprobate prin Decret de către președintele României la 26 octombrie 2019
Legea nr. 10/1995 privind calitatea în construcții	Reglează domeniul construcției / demolări
Legea nr. 292/2018 privind evaluarea impactului anumitor proiecte publice și private asupra mediului, publicată în MO 1043 din 10.12.2018.	Reglează evaluarea impactului asupra mediului al proiectelor publice și private care pot avea efecte semnificative asupra mediului. Se concretizează în acordul de mediu care stă la baza autorizației de construire, pentru proiectele prevăzute în anexa nr. 1 și pentru cele prevăzute în anexa nr. 2 pct. 1 lit. a), c), e), f) și articolul 2 - 13
Normativ NP 055-88	Demolarea construcției se va face cu respectarea prevederilor „Cadrului provizoriu normativ privind demolarea parțială sau totală a construcțiilor”,
Ghid privind execuția GE 022-1997	Ghid privind execuția lucrărilor de demolare a construcțiilor din beton și beton armat

HG 856/2002	Încărcarea, transportul, preluarea și tratarea - eliminarea finală a deșeurilor rezultate în urma lucrărilor de demolare
Hotărârea Guvernului 766/1997 privind aprobarea unor reglementări de calitate în construcții	Reglează domeniul construcției / demolării
Legea nr. 372/2005 privind performanța energetică a clădirilor	Scopul prezentei legi este promovarea măsurilor pentru creșterea performanței energetice a clădirilor, luând în considerare condițiile climatice exterioare și de amplasament, cerințele de confort interior, de nivel optim, din punctul de vedere al costurilor și al cerințelor de performanță energetică.
Legea nr. 422/2001 privind protejarea monumentelor istorice	Legea reglementează regimul juridic general al monumentelor istorice - construcții și terenuri situate pe teritoriul României sau în afara granițelor, proprietăți ale statului român, semnificative pentru istoria, cultura și civilizația națională și universală.

Cadrul de impact social

Conceptul de evaluare a impactului social așa cum este prevăzut în politicile asiguratorii ale Băncii Mondiale, nu se regăsește în legislația românească; o astfel de evaluare nu face parte nici din procesul de autorizare. Cu toate acestea, cadrul legal național oferă baza pentru abordarea impactului socio-economic general al investițiilor (HG nr. 907/2016 privind documentația tehnică și economică pentru investițiile publice), efectele lucrărilor civile asupra proprietăților învecinate (Legea nr. 50/1991 privind autorizarea executării lucrărilor de construcții și Legea nr. 287/2009 - Noul Cod civil) sau aplicarea normelor și standardelor de calitate în construcții (Legea nr. 10/1995 privind asigurarea calității pentru construcții). **Anexa 2** acoperă principalele acte juridice în legătură cu evaluarea și abordarea impacturilor sociale asociate proiectului, cum ar fi dispozițiile pentru consultări publice, evaluarea impactului asupra proprietăților învecinate, sănătatea și securitatea comunității și a muncii, compensațiile pentru eventualele pierderi suferite în proces, etc..

3. POLITICILE DE SALVGARDARE ALE BANCII MONDIALE

Cele zece politici de salvagardare plus +1 politica privind Accesul la Informare constituie cadrul mecanismelor de salvagardare aplicat de BM pentru a proteja interesele beneficiarilor, clienților, părților interesate și ale Băncii. Aplicarea acestor politici permite evitarea impactului advers asupra mediului și vieții oamenilor, prin minimizarea și atenuarea impactului potențial nefavorabil, de mediu și social, generat de proiect.

Prezentarea generală a politicilor de salvagardare ale Băncii Mondiale se regăsește în **Anexa 4**.

Documentul major care reglementează politica BM pentru salvagardarea mediului este reprezentat de Politica Operațională (PO) **PO 4.01 Evaluarea de Mediu**, care reprezintă una dintre cele zece politici de salvagardare pe care trebuie să le respecte proiectele pentru care se solicită finanțare din partea Băncii. Întrucât activitățile proiectului vor include reabilitarea și construcția de clădiri noi pentru IGSU în toată țara și nu se vor finanța activități cu impact semnificativ sau ireversibil asupra mediului, politica operațională (PO) 4.01 a Băncii Mondiale Evaluarea de mediu (EA) se aplică cu clasificare în categorie de mediu "B" - evaluare parțială³.

OP 4.12 privind relocarea involuntară nu este declanșat, deoarece nu există cazuri prevăzute de strămutare fizică sau economică la DPT. Cu toate acestea, dacă apare o astfel de situație (de exemplu, din cauza prăbușirii unui zid în timpul demolării), echipa BM va fi informată și va fi luată o decizie de declanșare a protecției în conformitate cu situația.

De asemenea, politica de acces la informație a Băncii Mondiale este aplicabilă acestui proiect, inclusiv acestui ESMP. Banca Mondială recunoaște că transparența și responsabilitatea sunt de o importanță fundamentală pentru creșterea gradului de conștientizare a publicului și pentru menținerea dialogului public cu privire la rolul și misiunea Băncii. Este, de asemenea, esențial pentru îmbunătățirea bunei guvernante, a responsabilității și a eficacității dezvoltării⁴.

În caz de discrepanță între cerințele OP 10 + 1 și cele din normele legislației naționale, prevalează cele mai stricte; în caz de conflict între PO 10 + 1 și cerințele naționale de mediu, politicile BM vor prevala (chiar dacă unele părți ale proiectului sunt finanțate de Guvernul României sau de terți). Baza legală pentru o astfel de abordare este Acordul ratificat de Parlamentul României, care poartă forța unui tratat internațional și prevalează asupra actelor legislative naționale. În acest caz, va fi efectuată o evaluare a impactului social pentru a îndeplini cerințele Politicilor de salvagardare ale BM, deși nu sunt impuse de legea română. Cerințe mai detaliate ale politicilor de mediu și sociale sunt enunțate în **Anexa 2**.

³ Un proiect propus este clasificat ca fiind de categoria B dacă impactul său potențial negativ asupra mediului, asupra populațiilor umane sau zonelor importante din punct de vedere ecologic - inclusiv zonele umede, pădurile, pașiștile și alte habitate naturale sunt limitate; efectele ireversibile sunt mici sau lipsesc; și în majoritatea cazurilor, măsurile de atenuare pot fi proiectate mai ușor. Domeniul de aplicare al EA include impactul potențial negativ și pozitiv asupra proiectului asupra mediului și recomandarea oricăror măsuri necesare pentru prevenirea, minimizarea, atenuarea sau compensarea impacturilor adverse și îmbunătățirea performanței de mediu

⁴ Vezi Politica Băncii Mondiale cu privire la accesul la informație. Banca Mondială. 2010.
<http://documents.worldbank.org/curated/en/391361468161959342/The-World-Bank-policy-on-access-to-information>

4. DESCRIEREA SUBPROIECTULUI TECUCI

4.1 LOCAȚIA ȘI CARACTERISTICILE AMPLASAMENTULUI SUBPROIECTULUI

Detașamentul de Pompieri Tecuci (DPT) este una dintre cele trei subunități de intervenție care sunt organizate în cadrul Inspectoratului pentru Situații de Urgență Galați „Eremia Grigorescu”. Unitatea acoperă intervenții în zona de est a județului Galați. Suprafața acoperită de detașament fiind de 1.834 km pătrați și 190.000 de persoane, corespunzător unui oraș și 73 de sate. Pentru a reduce timpul de intervenție în zona lor desemnată, TFD administrează subunitatea și anume Echipa de intervenție la Ivesti.

Detașamentul de Pompieri Tecuci a fost creat inițial în 1926 și a fost activ până în 1968, când a fost închis de autorități. În 1994, subunitatea a redevenit activă, mutându-se în clădirea unde își desfășoară activitatea astăzi, Strada 1 Decembrie 1918 nr. 27A. Clădirea a fost construită înainte de 1889 și se află astăzi într-o stare avansată de degradare, oferind standarde de lucru slabe pentru cei 101 membri ai personalului care operează în clădire. Detașamentul acoperă serviciile de stingere a incendiilor și serviciile de ambulanță de urgență SMURD și operează în domeniul prevenirii, pregătirii și intervențiilor în caz de urgență.



Figura 2. Aria de competență a Detașamentului de Pompieri Tecuci

În ultimii patru ani, DPT a participat, în medie, la 2300 intervenții pe an, inclusiv intervenții SMURD, urgențe de incendiu, incendii necontrolate, inundații, asistență pentru persoanele

afectate, dar și acțiuni de prevenire, vizite de evaluare a riscurilor și exerciții de simulare. Tabelul de mai jos detaliază aceste intervenții pe ani și tipul de acțiuni desfășurate de DPT.

Tabel 1. Evoluția intervențiilor la DPT

Year	SMURD	Emergency situations	Total
2016	1490	430	1920
2017	1846	378	2224
2018	1906	574	2480
2019	1748	568	2316
2020	1602	402	2004

În timpul lucrărilor de demolare și construire, subunitatea va fi amplasată într-o clădire pusă la dispoziție de primărie, situată pe aceeași stradă la nr. 146. Lucrările sunt în desfășurare pentru a amenaja locurile de garaj corespunzător scopurilor unității de stingere a incendiilor.

4.2 STAREA ACTUALĂ A CONSTRUCȚIILOR EXISTENTE

Amplasarea noii clădiri administrative și garajul vor fi în incinta actualului detașament de pompieri, care se află pe Strada 1 Decembrie 1918 nr. 27A, pe un teren care urmează să fie curățat de trei clădiri existente: C1 cu o suprafață de 885 mp – pavilionul central, C7 - depozit metalic cu o suprafață de 40 mp și C9 - garaj, cu o suprafață de 50 mp.

În ceea ce privește funcționalitatea, clădirea în care funcționează astăzi Detașamentul de Pompieri Tecuci datează din 1889 și apare pe harta orașului Tecuci sub numele de „Cazarma Călărașilor”. În 1893 au fost executate lucrări de modernizare și extindere a acesteia.

În perioada interbelică, respectiv în 1930, clădirea apare sub numele de garnizoană a Jandarmeriei Tecuci, în care a funcționat arestul preventiv. Ulterior, în 1956 a devenit închisoare până în 1964, când a fost preluată de unitatea de pompieri și prevenire a incendiilor Tecuci, clădirea având camere destinate doar birourilor și câteva depozite. Au fost necesare numeroase intervenții în anii următori, cu privire la modificarea și extinderea clădirii în așa fel încât să restabilească o funcționalitate oarecum adecvată misiunilor și tehnicii de intervenție oferite.

Investiția se află la mai puțin de 100 m de clădirile înregistrate în Lista actualizată a monumentelor istorice conform legii 422/2001 (aprobată prin Ordinul ministrului culturii și cultelor): Școala „Dimitrie Sturdza” (Școala de tip „Spiru Haret”), Casa subofițerului și Casa „Teodor Cincu”, astăzi Muzeul Mixt Tecuci.

Intervențiile efectuate asupra clădirilor care nu sunt monumente istorice, dar care sunt amplasate în zone protejate ale monumentelor istorice sau în zone construite protejate sunt autorizate pe baza aprobării Ministerului Culturii și Cultelor sau a serviciilor publice descentralizate ale Ministerul Culturii și Cultelor și alte opinii, conform prevederilor legale în vigoare.

Conform legii 422/2001, Direcția Generală pentru Cultură a județului Galați a emis avizul nr. 1105/16.08.2021 privind lucrările de demolare și construcții la Detașamentul Pompierilor Tecuci în condiția asigurării supravegherii arheologice.



Figura 3. Detașamentul de Pompieri Tecuci

Actuala unitate DPT are nouă clădiri care servesc drept clădire operațională, garaj și depozite. Subunitatea este situată în zona de sud-est a orașului Tecuci, într-o zonă mixtă. Se întinde pe o

suprafață de 4.147 mp și se învecinează cu o instituție medicală, cu sediul poliției și cu străzile 1 Decembrie 1918 (drumul principal al orașului) și cu Str. Dl. Genoiu. Clădirile au fost inspectate de un expert tehnic autorizat și au fost clasificate drept clădiri cu risc seismic de clasă I (SR). Clasa SR I este pentru clădirile cu risc ridicat să se prăbușească în caz de cutremur.



Figura 4. DPT – Vecinătăți

Clădirea - Pavilionul Central + Garajul - cu subsol parțial și înălțimea parterului, are o formă "U" - cu aripa principală (vest) aranjată paralel cu Strada 1 Decembrie 1918. Clădirea a suferit numeroase modificări și completări de-a lungul timpului, necesare pentru a putea servi într-o măsură acceptabilă activităților specifice subunității de incendiu.

În prezent, sediul Departamentului de Pompieri Tecuci nu corespunde din punct de vedere structural regulilor specifice pentru categoria de importanță căreia îi aparține clădirea. De asemenea, nu oferă condiții adecvate pentru desfășurarea unor activități specifice, deoarece spațiile și utilitățile disponibile prezintă deficiențe majore, dintre care menționăm:

- de când a fost construită, clădirea nu a suferit nicio intervenție asupra structurii de rezistență;
- există fisur cu deplasări ale pereților la articulațiile seismice și fisuri în unele elemente ale structurii de rezistență;
- compartimentarea clădirii nu corespunde nevoilor unității, iar unele partiții, afectate de mișcări seismice, nu sunt suficient ancorate de structura de rezistență a clădirii;
- instalația electrică este subdimensionată în comparație cu necesitățile actuale, ceea ce duce la întreruperi frecvente de curent;

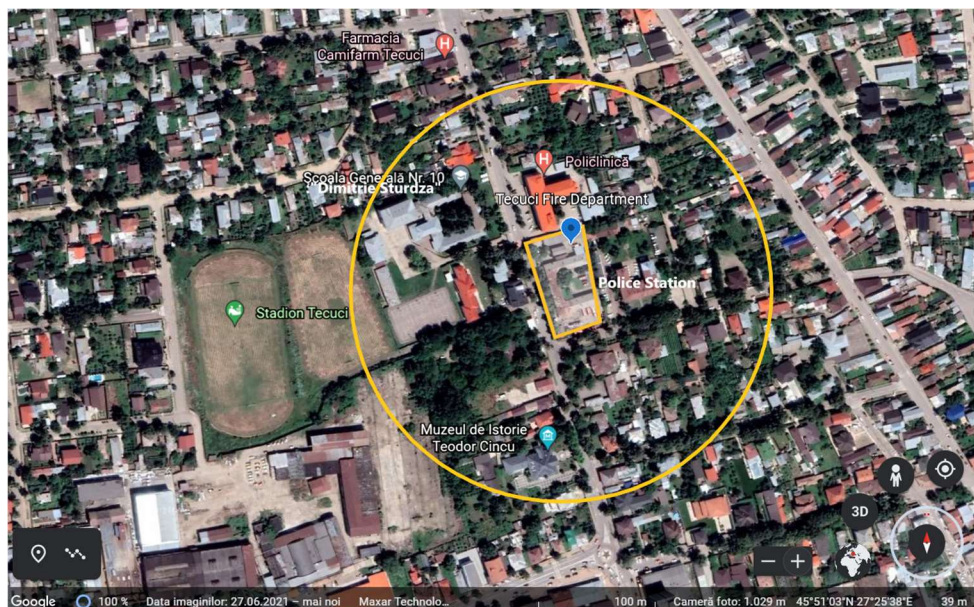
În curtea interioară, există un arbore protejat - Juglans regia (nuc) și alte vegetații locale. În fața aripii de vest există viță de vie. Toată acea vegetație va fi tăiată. Pentru nuci, conform legii 348/2003, exemplarele acestei specii necesită o procedură specială și autorizație pentru tăiere. Conform art. 17, (d), (2) din această lege, acordul de tăiere va fi emis de Ministerul Agriculturii și Dezvoltării Rurale.

Finisajele originale interioare și exterioare sunt frecvente la tencuiala pe pereți, tencuiala pe lamele și stuf pe tavan, tencuiala cu caneluri, profile drepte sau curbate pe fațada vestică principală, pardoseli cu mozaic, parchet, placaj de faianță, tâmplărie din lemn pentru uși și ferestre sau metal pentru uși și pictori. La aceste finisaje s-au adăugat, cu ocazia diferitelor lucrări de reparații curente sau capitale, îmbunătățiri cu materiale moderne: placaj de gips sau panouri termoizolante pe pereți și tavane, tavane false din gips, pardoseli cu gresie, tâmplărie din aluminiu.

În prezent, sediul Detașamentului de Pompieri Tecuci nu corespunde din punct de vedere structural nevoilor și nu asigură desfășurarea unor activități specifice deoarece spațiile și utilitățile conectate la acesta prezintă deficiențe majore, existând o serie de daune, după cum urmează:

- clădirea este expertizată tehnic și se încadrează în Rs I;
- fisuri ale pereților;
- degradări ale bazei;
- infiltrații pe terasa pavilionului;
- infiltrații de apă din instalații sanitare și termice;
- tencuieli exfoliate;
- fisuri în unele elemente ale structurii de rezistență (stâlpi, grinzi);
- compartimentarea construcției nu corespunde nevoilor unității, iar pereții despărțitori, afectați de mișcări seismice, nu sunt suficient de ancorați de structura de rezistență a clădirii;
- tâmplăria și instalația de încălzire sunt vechi și degradate și nu asigură confortul termic necesar;
- clădirea nu este suficient izolată termic, ceea ce duce la costuri ridicate pentru încălzirea și răcirea spațiilor interioare;
- instalația electrică este subdimensionată în comparație cu necesitățile curente (datorită creșterii numărului de consumatori), ceea ce duce la întreruperi frecvente ale alimentării cu energie electrică;

- instalația sanitară (canalul de apă) este veche, ceea ce duce la daune și infiltrații frecvente în structura de rezistență a clădirii (defecțiuni ale infrastructurii în zona coșului de legătură și a sistemului de canalizare);

- instalația de protecție împotriva descărcărilor electrice a pavilionului nu asigură și protecția la suprasarcină (descărcări electrice accidentale) a echipamentelor utilizate în activitățile curente.

Gradul de uzură fizică și morală este estimat de Inspectoratul pentru Situații de Urgență „Generalul Eremia Grigorescu” al județului Galați, la 100%.

4.3 LUCRĂRILE DE DEMOLARE PROPUSE

Procesul de demolare este de așteptat să dureze două luni și va fi efectuat sub îndrumări stricte prezentate în documentația tehnică de proiectare. Procesul va presupune deconectarea clădirilor actuale de utilități, amenajarea șantierului în incintă (birouri, toalete, vestiare pentru personal) și conectarea temporară la utilități, împrejmuirea și restricții de acces la șantier, echiparea amplasamentului cu echipamente de sănătate și siguranță, oferirea de instruire lucrătorilor la fața locului, stabilirea măsurilor de protecție a mediului (spălarea vehiculelor, transportul deșeurilor, protecția spațiilor verzi pe șantierul de construcție).

Având în vedere că clădirea nu este considerată a avea o valoare arhitecturală și se află într-o zonă protejată de monumente istorice, materialele nu vor fi recuperate, ci sortate și transportate la un depozit autorizat care va fi indicat de autoritățile locale. Procesul tehnologic de demolare va presupune utilizarea buldozerelor, excavatoarelor, ciocanelor și basculantelor. Camioanele care vor intra și ieși din amplasament vor fi supuse unui proces de spălare a roților și vor fi acoperite pentru a evita excesul de deșeurii și praf pe drumurile publice. O placuță de informare a proiectului și un sistem pentru petiții și o cutie poștală vor asigura că atât membrii comunității, cât și lucrătorii de pe șantier vor putea comunica echipei proiectului orice plângeri și sugestii, în legătură cu procesul de demolare.

Demolarea va avea loc în etape, în ordinea inversă a construcției, după ce alimentarea cu energie electrică, apa și alte utilități au fost întrerupte. Lucrările de demolare vor fi supravegheate pe toată durata execuției și vor fi realizate după cum urmează:

- Chiar dacă clădirea a fost construită înainte de 1889, se vor identifica produsele din azbest, cum ar fi panourile plate, panourile ondulate utilizate pentru acoperișuri, rezervoarele de stocare a apei și conductele de presiune, apă și canalizare care pot fi descoperite în timpul procesului de demolare. Izolația termică cu azbest și azbestul pulverizat pentru izolare și amortizare acustică au fost utilizate pe scară largă în anii 1960-70 și ar trebui căutate în orice proiect care implică cazane și conducte izolate. Metodologia microscopică pentru analiza probelor în vrac pentru prezența azbestului este disponibilă în laboratoarele specializate din țară.
- Demolarea clădirilor prin demontarea instalațiilor funcționale, finisajelor și izolației.
- Îndepărtarea pieselor și a elementelor de construcție începând cu coșurile și acoperișurile. Operația de demontare trebuie efectuată cu atenție pentru a evita accidentele.

- Desprinderea acoperișului trebuie făcută cu grijă pentru a preveni prăbușirea, prin fixarea de suporturi și contravântuiri, după caz;
- Demontarea tâmplăriei interioare și exterioare.
- Podelele vor fi demolate începând dintr-un colț.
- Demolarea pieselor fixe - zidărie, structură de rezistență, inclusiv fundații. Demolarea zidurilor de sus în jos pe toată suprafața clădirii, evitând lăsarea unor zone înalte care s-ar putea prăbuși.
- Umplerea golurilor rezultate din demolări cu sol bine compactat. La umplerea golurilor nu se va folosi materialul rezultat din demolare (resturi)!
- Demontarea pieselor și componentelor construcției și a instalațiilor, recuperarea componentelor și materialelor și sortarea.
- Materialele pentru demolare vor fi stivuite pe categorii; deșeurile inutilizabile și nereciclabile vor fi descărcate în zone special amenajate.
- Demontarea componentelor clădirii se va face mecanic sau manual fără a produce vibrații puternice care ar duce la pierderea stabilității generale a clădirii și la căderea necontrolată.
- Demolarea se efectuează în conformitate cu proiectul de demolare elaborat de proiectantul general și pe baza autorizației de demolare / demontare obținută înainte de începerea operațiunilor.
- Compania de construcții care va efectua lucrările de demolare va urma documentația tehnică elaborată și va întocmi un grafic al lucrărilor, care va arăta succesiunea dezafectării clădirii, respectând normele de sănătate și siguranță specifice acestui tip de lucrări .

4.4 PROCESUL DE CONSTRUIRE AL NOII CLĂDIRI



Figura 5. Clădire Propusă

Obiectivul care trebuie atins ca urmare a investiției este asigurarea condițiilor optime pentru activitățile zilnice ale personalului de intervenție și a spațiului de parcare a vehiculelor de intervenție pentru a menține parametrii necesari ai activității de intervenție operativă în situații de urgență. În același timp, vor fi create condiții pentru pregătirea populației din zonă pentru a asigura o responsabilitate eficientă

pentru diferite tipuri de riscuri. Noua investiție propusă este alcătuită dintr-o clădire operațională, cu o suprafață de 1.232 mp și un garaj cu o suprafață de 440 mp.

În plus, clădirea va corespunde celor mai recente cerințe de eficiență energetică și va fi echipată pentru a oferi standarde înalte pentru pompierii și personalul SMURD care operează în detașament.

Noul proiect de construcție ia în considerare riscul seismic ridicat din zonă, iar materialele și metodele de construcție sunt în conformitate cu standardele naționale și europene în ceea ce privește sănătatea și siguranța, eficiența energetică și durabilitatea. Panourile solare termice montate pe acoperișul clădirii vor sprijini sistemul de încălzire cu gaz al clădirii, reducând considerabil amprenta de CO₂ a clădirii. Alte echipamente care vor fi încorporate în clădire vor fi selectate pe baza consumului redus de energie.

În plus, clădirea va fi echipată pentru a oferi standarde ridicate pompierilor și personalului SMURD care operează în clădire. Parterul va fi echipat cu cameră de servere, camere de depozitare, în timp ce etajul superior, care găzduiește dormitoarele, va fi echipat cu dulapuri, toalete și dușuri separate pentru femei și bărbați.

De asemenea, construcția va asigura egalitatea de gen și accesul universal la facilitățile nou construite, promovând tratamentul egal al tuturor membrilor actuali și viitori ai personalului. Nu există rețele de utilități care traversează amplasamentul și care ar crea limitări noilor construcții sau care ar putea crea perturbări la nivelul comunității locale;

Închiderea utilităților înainte de procesul de demolare și reconectarea șantierului și a clădirilor noi, vor fi făcute cu asistența companiilor de utilități din Tecuci. Nu se așteaptă ca proprietățile vecine să fie perturbate.

Nu există riscuri asociate derivate din demolare și lucrări de construire care ar putea avea impact asupra clădirilor vecine.

De asemenea, este important să se ia în considerare riscul și impactul asupra patrimoniului cultural în fiecare etapă a proiectului, ca parte a evaluării de mediu și sociale. Datorită distanței față de zonele sensibile, activitățile subproiectului nu vor avea efecte asupra monumentelor istorice identificate în zonă și nu pot afecta condițiile peisagistice, culturale și etnice din localitate. De asemenea, căile de acces la patrimoniul cultural nu vor fi restricționate.

Noua clădire necesită o altă amplasare și toată vegetația va fi tăiată. Din acest motiv, spațiile verzi vor fi restaurate conform legii 24/2007.

4.5. FACILITĂȚI TEMPORARE NECESARE ÎN FAZA DE CONSTRUIRE

Activitățile de construire vor necesita instalarea temporară a unor instalații pe amplasament. Instalarea acestor facilități temporare va permite realizarea diverselor funcții ale șantierului, inclusiv depozitarea materialelor de construcție, administrarea și amenajările birourilor și asigurarea securității șantierului.

Șantierul va include instalarea celor trei containere de câte 15 mp fiecare, pentru a servi drept birouri, vestiare pentru lucrătorii șantierului și ca depozit pentru echipamente. Pe site vor fi instalate două toalete ecologice, iar conținutul acestora va fi golit constant de furnizor. O platformă de spălare a camioanelor a fost amenajată pentru a curăța roțile camioanelor care ies din șantier în timpul lucrărilor de demolare/construire. Documentația tehnică de proiectare

include toate standardele și cerințele contractantului pentru a se conforma cu sănătatea și siguranța la fața locului, inclusiv antrenamente, furnizarea de echipamente de protecție, identificarea riscurilor și măsurile de atenuare, împărțirea clară a sarcinilor la fața locului etc.

La intrarea pe amplasament vor fi instalate o placă ca mecanism de reclamație și o cutie poștală, iar lucrătorii vor fi informați cu privire la posibilitatea de a contacta echipa de proiect sau de a depune o reclamație anonimă în ceea ce privește condițiile de muncă și prevederile de sănătate și siguranță la fața locului.

Facilitățile temporare necesare în timpul lucrărilor de construire pot include articole cum ar fi o fabrică de loturi, spațiu de depozitare a materialelor vrac, spații de spălare a vehiculelor, facilități de decontaminare pentru vehicule, garduri și puncte de control al accesului de securitate, puncte de control, toalete mobile, evacuarea apelor uzate, depozite de materiale vrac, birouri demontabile și iluminat.

5. IMPACTURI SOCIALE ȘI DE MEDIU ȘI EVALUAREA RISCURILOR AFERENTE ACTIVITĂȚILOR DE PROIECT

5.1 IMPACTURI ȘI RISCURI DE MEDIU

Se preconizează că Proiectul va genera un impact pozitiv net asupra mediului, prin reducerea riscului de deteriorare și de prăbușire a clădirilor selectate, în caz de cutremur - un impact pozitiv direct asupra siguranței publice.

Efectele adverse, potențial generate în urma implementării proiectului, vor avea un caracter limitat și temporar, fiind preponderent corelate cu lucrările de construcții și putând include:

- creșterea poluării din cauza deșeurilor din activitățile de construire;
- creșterea nivelului de zgomot și praf în timpul lucrărilor de demolare și a activităților de construire;
- generarea de praf, zgomot și vibrații din cauza deplasării vehiculelor și utilajelor pentru construcții;
- riscurile asociate din cauza eliminării necorespunzătoare a deșeurilor din activitățile de construire, a azbestului, a materialelor cu conținut de azbest, sau a unor scurgeri operaționale ori accidentale minime de combustibil și lubrifianți de la utilajele de construcții;
- intensificarea traficului pe durata lucrărilor de construire, ceea ce poate afecta comunitatea;
- impactul asupra sănătății și siguranței lucrătorilor și a comunității, pe durata activităților de construire;
- refacerea necorespunzătoare a șantierelor după finalizarea lucrărilor;
- practici necorespunzătoare în exploatarea clădirii;

Aceste efecte sunt anticipate înainte de implementarea proiectului și sunt abordate de reglementările locale și măsurile directe de atenuare în procesul de proiectare, planificare și supraveghere a construcțiilor, precum și în timpul funcționării instalațiilor.

Datorită distanței față de zona protejată, activitățile subproiectului nu vor avea efecte asupra monumentelor istorice identificate în zonă și nu pot afecta condițiile peisagistice, culturale și etnice din localitate. De asemenea, căile de acces la patrimoniul cultural nu vor fi restricționate.

Nu este permisă utilizarea de materiale de construcție care sunt periculoase pentru sănătatea umană (de exemplu, azbest, materiale cu conținut de azbest). Deșeurile de materiale cu conținut de azbest vor fi colectate, transportate și eliminate prin respectarea unor măsuri speciale de protecție în conformitate cu standardele de manipulare a deșeurilor periculoase.

5.2 IMPACTURI ȘI RISCURI DE ORDIN SOCIAL

Contextul socio-economic

Municipiul Tecuci este situat într-o zonă de câmpie din partea de nord-vest a județului Galați. Este un oraș vechi menționat pentru prima dată în 1134, cunoscut cândva ca un punct important de tranzit și comerț. În prezent, principala activitate economică constă în producția de conserve, susținută de activitățile agricole din zonă.

În ceea ce privește etnia, conform strategiei orașului și pe baza datelor recensământului din 2011, 83,2% din populație s-a declarat român, în timp ce 12,3 nu au declarat nicio apartenență etnică și 4,3% s-au identificat ca fiind romi.

Evaluarea impactului social aferent subproiectului

Analiza impacturilor sociale implică beneficiile și riscurile la nivelul comunității locale deservite de DPT, forța de muncă actuală a DPT, personalul angajat în fazele de demolare și construire, proprietăți învecinate, instituții și persoane. Principala constatare a procesului de screening și a studiului de fezabilitate arată că nu va fi nevoie de achiziționarea de terenuri sau de utilizarea proprietăților private în procesul de construire.

Se așteaptă ca proiectul să aibă în principal un impact social pozitiv la nivelul comunității prin:

- Furnizarea unui mediu sigur și sănătos pentru cei 101 membri ai personalului care lucrează în prezent la DPT (și pentru viitorii angajați);
- Reducerea riscurilor de prăbușire și accidente umane în caz de cutremur și asigurarea furnizării de servicii de urgență comunității într-o astfel de situație;
- Contribuirea la procesul de adaptare la schimbările climatice, prin reducerea presiunii asupra resurselor naturale și crearea unui exemplu de bune practici în ceea ce privește clădirile publice eficiente din punct de vedere energetic;
- Asigurarea egalității de gen și a accesului universal în facilitățile nou construite, promovând tratamentul egal al tuturor membrilor actuali și viitori ai personalului;

Referitor la potențialele impacturi negative și riscuri identificate în această etapă, acestea sunt legate de:

- Creșterea disconfortului vecinilor din cauza poluării fonice și a prafului;
- Întreruperi potențiale ale utilităților pentru proprietățile învecinate, în momentul conectării noilor clădiri la gaz, apă, canalizare, electricitate.
- Lipsa potențială de furnizare a serviciilor DPT în timpul procesului de relocare temporară;
- Riscuri pentru sănătatea și siguranța angajaților legate de condițiile de muncă la locul de relocare temporară;
- Creșterea temporară a congestiei traficului și a riscurilor de accident rutier în timpul transportului de deșeuri de la demolări și materiale de construcție;

Principalele domenii de îngrijorare în ceea ce privește impactul negativ social sunt legate de procesul de relocare și condițiile de muncă din amplasamentul temporar, precum și de tulburările create de lucrările de construcții și de echipele de muncitori proprietăților învecinate. De asemenea, se așteaptă ca planificarea, monitorizarea, consultările corespunzătoare cu părțile afectate, în special pentru unitatea medicală și școală, și o procedură de plângere să mențină aceste impacturi la un nivel minim și să alerteze echipa proiectului cu privire la orice riscuri suplimentare.

6. PLANUL DE MANAGEMENT SOCIAL ȘI DE MEDIU

Ca parte a PMSM-ului specific obiectivului de investiții, toate activitățile din cadrul proiectului privind demolarea și construcția unei noi clădiri pentru Detașamentul de Pompieri Tecuci vor fi supuse unui proces de evaluare a aspectelor de mediu specifice zonei, în conformitate cu cerințele legale privind protecția mediului. În conformitate cu legislația națională, autoritățile locale de mediu vor emite o autorizație de mediu (Acord) pentru lucrările civile anticipate. Acest proces are la bază atenuarea impactului asupra mediului specific amplasamentului și folosește un format de evaluare standardizat care include, dar nu se limitează la revizuirea:

- a) problemelor de mediu actuale pe amplasamentul respectiv (eroziunea solului, contaminarea resurselor de apă etc.);
- b) potențialelor efecte asupra mediului, dacă există, datorate proiectului (eliminarea deșeurilor din construcții, manipularea și eliminarea deșeurilor, zgomotul și praful din construcții etc.);
- c) bunurilor culturale care ar putea fi găsite la locul construcției;
- d) potențialele perturbări ale circulației pietonilor și vehiculelor, precum și riscurile asociate pentru siguranța publică.

În legătură cu procesul de screening al impactului social, acesta a fost realizat pe baza vizitelor la fața locului, colectarea datelor din Detașament, observarea proprietăților învecinate, interviuri cu personalul în legătură cu opțiunile de relocare pentru angajații unității în timpul lucrărilor de construire precum și prin analiza particularităților socio-economice ale strategiei de dezvoltare locală a orașului Tecuci. În plus, se așteaptă ca procesul de consultare și mecanismul de remediere a plângerilor să ofere oportunități părților interesate sau afectate de a-și prezenta preocupările, ideile și sugestiile proiectului în etapa de proiectare, precum și de-a lungul etapelor de implementare.

În acest context, au fost elaborate și propuse spre implementare măsuri specifice pentru prevenirea și minimizarea impactului negativ privind activitățile planificate ale proiectului (a se vedea Anexa 8). **Planul de management din anexa 8 reprezintă partea centrală a documentului și include responsabilități clare în ceea ce privește identificarea și diminuarea potențialelor riscuri sociale și de mediu.** Este de menționat faptul că, pentru a face mai eficiente măsurile propuse, potențialele efecte și acțiunile de prevenire și minimizare vor fi actualizate în mod regulat în timpul implementării proiectului

6.1 RECOMANDĂRI GENERALE PRIVIND IMPACTUL ASUPRA MEDIULUI

Această secțiune detaliază specificațiile care trebuie evaluate în timpul demolării și construirii noii clădiri și se referă la manipularea deșeurilor din construcții, colectarea separată a materialelor de construcție și metodele de construire cu impact limitat asupra mediului și metodele de reducere a consumului de energie. (Anexa 1)

Amplasamentul

Analiza și evaluarea specifice amplasamentului trebuie să ia în considerare următoarele aspecte:

- Praful și zgomotul datorate lucrărilor de demolare și construire;
- Eliminarea deșeurilor din construcții, scurgeri accidentale de ulei de mașină, lubrifianți etc;
- Manipularea necorespunzătoare a materialelor periculoase, cum ar fi azbestul și vopseaua pe bază de plumb, în etapele de transport și de manipulare aferente lucrărilor de construcții, se va minimiza prin utilizarea apei și prin alte mijloace, cum ar fi împrejmuirea șantierelor.
- Pentru a reduce zgomotul, lucrările de construire vor fi restricționate în anumite intervale orare.
- Toate deșeurile din construcții și deșeurile de lemn vor fi depozitate pe șantier.
- Deșeurile din lemn vor fi depozitate separat și se vor face demersuri pentru a fi valorificate, și nu eliminate.
- Este interzisă arderea în are liber și eliminarea ilegală a deșeurilor;
- Se vor stabili locuri adecvate pentru depozitarea pământului/argilei și nisipului, și se va obține aprobarea prealabilă a autorității competente pentru eliminarea acestora.
- Se va evita acumularea de stocuri de deșeuri din construcții pe șantier, iar deșeurile vor fi eliminate în mod regulat la o groapă de gunoi autorizată în acest sens. Vor fi furnizate jgheaburi pentru a transfera deșeurile de la etajele superioare la sol.

Lucrări de demolare

Elementele de construcție existente (pereți, fundații, șape din ciment etc.) trebuie demolate cu grijă, iar deșeurile trebuie să fie sortate și eliminate conform dispozițiilor PMSM (care urmează a se stabili pe parcursul etapei de pregătire). Toate materialele de valoare (uși, ferestre, obiecte sanitare etc.) trebuie demontate cu atenție și transportate în zona de depozitare stabilită în acest scop. Materialele de valoare trebuie reciclate în cadrul proiectului sau vândute.

Selectarea materialelor de construcție și a metodelor de construire

Se vor selecta bunuri și servicii ecologice. Se va acorda prioritate produselor care îndeplinesc standardele aplicabile pentru simboluri internaționale sau naționale recunoscute. Se va acorda prioritate materialelor și metodelor tradiționale, consacrate, și nu tehnicilor noi și necunoscute. Șantierele de construcții ar trebui să fie îngrădite pentru a preveni intrarea publicului și trebuie impuse măsuri generale de siguranță. Inconvenientele temporare datorate lucrărilor de construire ar trebui reduse la minimum prin operațiuni de planificare și coordonare cu Contractantii, vecinii și autoritățile. În zonele dens populate, activitățile zgomotoase sau generatoare de vibrații ar trebui limitate, în sensul realizării strict pe timpul zilei.

Gestionarea deșeurilor

Manipularea deșeurilor din activitățile de construire se va face în conformitate cu reglementările locale și naționale, conform specificațiilor din PMM și descrierii de mai sus cu privire la șantier. Aceste regulamente sunt elaborate și aplicabile în România. Monitorizarea va cădea în

responsabilitatea diriginților de șantier care lucrează pentru IGSU-UIP. Pentru azbest și materiale care conțin azbest, a se vedea **Anexa 6**. În toate cazurile specifice în care contractanții trebuie să demoleze sau să elimine materiale care conțin azbest, aceste categorii de lucrări vor fi realizate numai cu personal calificat și în deplină conformitate cu legislația specifică în acest domeniu.

Principalele materiale rezultate în urma operațiunilor de demolare în construcții sunt deșeurile din construcții, praful, pământul și piatra. Acestea nu pun probleme speciale în ceea ce privește potențialul de contaminare. Aceste deșeuri vor fi transportate la groapa de gunoi a orașului. Deșeurile menajere și deșeuri similare vor fi colectate în interiorul șantierului în punctele de colectare a deșeurilor prevăzute cu containere de gunoi echipate și etichetate corespunzător. Periodic, acestea vor fi transportate în siguranță într-o zonă de colectare a deșeurilor.

Deșeurile de oțel vor fi colectate în containere etichetate corespunzător și depozitate temporar în spațiul de depozitare amenajat pe șantier (de exemplu: hală/baracă pentru depozitarea deșeurilor rezultate din demolarea clădirilor, cu un regim de construcție temporară, pe durata existenței șantierului, urmând a fi demontată după finalizarea lucrărilor de demolare/reconstruire. Dimensiunea halei va lua în considerare: zona care va fi afectată de montarea acesteia, date despre tipul și cantitatea de deșeuri care vor rezulta din lucrările de demolare pe baza studiului documentar/vizitei la șantier/alte activități suplimentare menite să asigure calitatea datelor și respectiv fluxul de recuperare/reutilizare/eliminare a deșeurilor rezultate).

Deșeurile de lemn vor fi selectate, colectate în recipiente etichetate corespunzător și eliminate/reutilizate.

Deșeurile de hârtie și cele rezultate din activități de birou vor fi colectate în containere etichetate corespunzător și depozitate separat pentru recuperare în spațiul amenajat pe șantier în acest sens (de exemplu: hală/baracă pentru depozitarea deșeurilor rezultate din demolarea clădirilor, cu un regim de construcție temporară, pe durata existenței șantierului, care urmează să fie demontată după finalizarea lucrărilor de demolare/reconstruire).

Materialele cu potențial toxic deosebit de ridicat, vor fi depozitate în mod corespunzător în recipiente/containere/butoaie inscripționate în funcție de natura deșeurilor, în spațiul de depozitare amenajat la fața locului (de exemplu: hală/baracă pentru depozitarea deșeurilor rezultate din demolarea clădirilor, cu un regim de construcție temporară, pe durata existenței șantierului, care urmează să fie demontată după finalizarea lucrărilor de demolare/reconstruire).

Uleiurile uzate vor fi colectate separat de alte categorii de deșeuri, pe categorii/tipuri de uleiuri (de exemplu, lubrifiante, hidraulice etc.), în recipiente/butoaie sigilate, rezistente la șocuri mecanice sau termice, etichetate corespunzător, depozitate într-un spațiu adecvat amenajat în incinta amplasamentului, îngrădit și securizat, pentru a preveni scurgerile necontrolate și apoi transportate la punctele de colectare.

Vopselele, diluanții și alte substanțe periculoase vor fi depozitate în recipiente/butoaie bine sigilate, rezistente la șocuri mecanice sau termice, etichetate corespunzător, depozitate într-un spațiu adecvat amenajat în incinta amplasamentului, împrejmuite/betonate și securizate CIP, pentru a preveni curgerile necontrolate sau eventuale incendii și tratate cu siguranță maximă de către personalul instruit pentru încărcarea/transportul/descărcarea containerelor/butoaielor în condiții de siguranță și pentru intervenție în caz de accidente.

Evidența deșeurilor rezultate în urma demolării/construirii trebuie făcută pe baza unui plan de gestionare a deșeurilor din activitățile de demolare/construire, pregătit de contractant, care va evidenția pentru fiecare activitate desfășurată cantitățile de deșuri generate pentru fiecare tip de deșeu, identificate conform Anexei 2 din HG nr. 856/2002.

Transportul deșeurilor periculoase și nepericuloase generate va fi efectuat conform prevederilor HG nr. 1061/2008 privind transportul deșeurilor periculoase și nepericuloase pe teritoriul României.

6.2. SĂNĂTATE ȘI SECURITATE LA LOCUL DE MUNCĂ

Pericolele privind sănătatea și securitatea la locul de muncă pot apărea în timpul construirii, întreținerii și exploatării unor noi instalații și echipamente și trebuie gestionate cu atenție.

Contractantul va elabora o Declarație de Metode înainte de a începe lucrările de construire la fața locului, iar acest document va fi aprobat de angajator.

Mulți lucrători vor fi expuși riscurilor de securitate și sănătate în muncă, incluzând în principal, dar fără a se limita la:

- Lipsa conștientizării cu privire la cerințele de securitate și sănătate în muncă, cum ar fi utilizarea echipamentului de protecție personală (EPP) și practicile de siguranță la locul de muncă;
- Lucrări electrice;
- Expunerea la substanțe chimice (ca vopsele, solvenți, lubrifianți și combustibili);
- Accidente rutiere;
- Pericole de excavare;
- Ridicarea structurilor grele;
- Expunerea la agenți aerieni de construcție (praf, silice și azbest);
- Pericole de sudură (vapori, arsuri și radiații).

În mod special, trebuie instituite măsuri de prevenire și control care să asigure condițiile ca numai lucrătorii instruiți și certificați să acceseze instalații sau zone care ar putea prezenta riscuri pentru sănătatea și securitatea muncii și numai echipați cu dispozitivele de siguranță necesare și cu respectarea distanțelor minime de retragere.

Având în vedere situația actuală cu COVID-19 în țară, pe lângă măsurile de siguranță și protecție la locul de muncă, planul privind siguranța și sănătatea la locul de muncă ar trebui să includă și măsuri de prevenire a COVID -19. Descrierea detaliată a măsurilor și recomandărilor din partea Băncii Mondiale / OMS și a autorităților sanitare din România sunt prezentate în Anexa 10. Măsurile de prevenire COVID-19 conțin recomandări de la Banca Mondială / OMS, precum și recomandări din partea autorităților de sănătate din România, sub forma a unui Ghid pe care Contractantul lucrărilor de construire trebuie să îl implementeze. Contractantul este obligat să urmeze / actualizeze și să implementeze măsurile care sunt în vigoare în prezent și adoptate de Guvern ca fiind obligatorii la nivel național. Site-ul oficial pentru informații legate de COVID 19 la nivel național este pagina oficială a Guvernului României COVID-19: <https://stirioficiale.ro/informatii>

7. PLANUL DE MONITORIZARE A ASPECTELOR SOCIALE ȘI DE MEDIU

Măsurile de gestionare propuse în planul de monitorizare socială și de mediu (PMSM) vor fi realizate de entitățile responsabile menționate în Planul de management din Anexa 8 pe tot parcursul implementării sub-proiectului. Pentru a verifica implementarea corespunzătoare a acestor măsuri, monitorizarea de mediu și socială este esențială.

Monitorizarea va avea în vedere următoarele:

- (i) va urmări și va raporta eficiența măsurilor și responsabilităților de atenuare identificate și realizate;
- (ii) va informa despre nevoia de extindere, intensificare sau ajustare a măsurilor de atenuare;
- (iii) va identifica orice noi arii potențial expuse impactului de mediu și social care nu au fost luate în considerare în PMSM.

Monitorizarea va începe odată cu lucrările de construcție și va fi implementată în toate fazele proiectului. Un rezumat al planului de monitorizare socială și de mediu este prezentat în **Anexa 9**.

Trebuie menționat că acest plan de monitorizare socială și de mediu este un document general pentru acest sub-proiect și că responsabilul cu implementarea îl va avea în vedere în dezvoltarea de planuri de monitorizare detaliate pentru intervențiile specifice din cadrul proiectului conform planificării detaliate a proiectului (ref. Anexa 9).

8. CADRU DE IMPLEMENTARE

8.1. CADRUL INSTITUȚIONAL AL IMPLEMENTĂRII PROIECTULUI

Inspectoratul General pentru Situații de Urgență (I.G.S.U.) acționează în calitate de agenție de implementare a proiectului. Unitatea de implementare a proiectului (UIP) este responsabilă pentru toate activitățile de implementare a proiectului. UIP din cadrul IGSU va fi asistată în acest proces de reprezentantul firmei care furnizează proiectul tehnic și asistența tehnică pe parcursul derulării lucrărilor, constructor, inspecți și verificatori, (inclusiv inspecți de mediu), diriginte de șantier, manageri de contract angajați în diverse faze ale Proiectului. În ceea ce privește colaborarea cu alte instituții relevante, UIP va menține o relație de colaborare cu Direcția Generală de Logistică din cadrul Ministerului Afacerilor Interne, responsabilă de emiterea certificatului de urbanism și a autorizațiilor de demolare și construire.

Rolul consultantului pentru proiectare și asistență tehnică

La momentul redactării acestui Plan, I.G.S.U. încheiase deja un contract cu un consultant în vederea realizării documentației Proiectelor Tehnice pentru lucrările de demolare și construire și furnizării de asistență tehnică pe durata lucrărilor de execuție. Mai precis, consultantul este responsabil de realizarea Raportului preliminar, depunerea documentației pentru obținerea autorizației de demolare pentru construcția existentă și a celei pentru obținerea autorizației de construire, elaborarea Proiectului Tehnic și a Detaliilor Tehnice de Execuție pentru construcția propusă, precum și de furnizarea de asistență tehnică pe parcursul derulării lucrărilor de construire și orice alte servicii necesare pentru atingerea obiectivelor investiției la Detașamentul de Pompieri Tecuci. În raport cu PMSM, Proiectantul va desfășura următoarele activități:

- Va superviza calitatea lucrărilor inclusiv, în acord cu Legea nr. 10/1995, va furniza date necesare pentru stabilirea măsurilor de igienă, sănătate și securitate în muncă, pentru siguranța și protecția mediului (potrivit Cerinței D) dar și pentru măsurile privind zgomotul (potrivit Cerinței F)
- Va furniza date detaliate privind sursele de apă și interferențele cu rețelele actuale (potențiale intreruperi ale furnizării de utilități în zonă)
- Va fi responsabil de organizarea de șantier (incluzând detalii privind managementul deșeurilor, canalizarea pe parcursul lucrărilor, spațiile de masă și odihnă, semnalizările de siguranță și sănătate, panoul de identificare a investiției și cutia pentru petiții);
- Va furniza specificații privind realizarea unor activități în acord cu specificațiile din PMSM;

Experții social și de mediu ai UIP vor fi implicați în întâlnirile periodice cu proiectantul și vor participa împreună la inspecții și vizite pe șantier, vor evalua raportările lunare ale proiectantului legate de prevederile PMSM și vor modifica PMSM (daca va fi nevoie) în baza detaliilor și specificațiilor ce vor apărea pe parcursul fazei de proiectare. Consultarea publică este de asemenea planificată înainte de finalizarea proiectării, permițând participarea publicului în procesul de proiectare și planificare.

Rolul specialiștilor de mediu și social

Specialiștii de mediu și social din cadrul IGSU vor fi responsabili de coordonarea și supervizarea măsurilor cuprinse în planurile de mediu și social precum și de gestionarea riscurilor de mediu și social implicate. Specialiștii vor lucra în colaborare cu personalul cu rol de supervizare implicat în proiect precum și cu echipa tehnică și vor realiza următoarele activități:

- a) diseminarea recomandărilor de management de mediu și social existente și elaborarea de recomandări pentru situațiile care sunt reglementate de normele în vigoare, în concordanță cu standardele Băncii și cu cele europene pentru implementarea, monitorizarea și evaluarea măsurilor de atenuare a impactului asupra mediului;
- b) se vor asigura că contractele pentru lucrările de construire și furnizare de echipamente includ specificații conforme cu normativele și standardele corespunzătoare;
- c) realizează periodic vizite la șantier, aprobă planurile și monitorizează respectarea lor.
- d) asigură uniformitatea în toate activitățile legate de pregătirea și implementarea PMSM;
- e) păstrează contact permanent cu specialiștii în protecția mediului și social ai Băncii Mondiale și solicită sfaturi cu privire la orice problemă care necesită îndrumări cu privire la activitatea în domeniu;

Rolul specialistului de mediu

- a) realizează activități de atenuare a riscurilor de mediu așa cum este specificat în Anexa 8;
- b) pregătește planurile de activitate pentru atenuarea impactului asupra mediului ca urmare a activităților de construcție și planul de monitorizare de mediu;
- c) se asigură că supervizarea sistematică a datelor în raport cu indicatorii calitativi și cantitativi și analiza efectuată pentru sublinierea realizărilor și a evoluției procesului de implementare se realizează de către contractori în conformitate cu planul de monitorizare;
- d) realizează periodic rapoarte pentru Banca Mondială și agențiile guvernamentale;
- e) coordonează pregătirea pentru personalul propriu, proiectanți și contractori locali, referitor la responsabilitățile privind protecția mediului.

Rolul specialistului de social

- a) se asigură că termenii de referință pentru orice servicii de consultanță în domeniul proiectării încorporează garanțiile și cerințele Băncii Mondiale, inclusiv consultarea publică și consultarea cu privire la rezultatele evaluărilor impactului asupra mediului și social, implicarea cetățenilor și sensibilitatea de gen;
- b) răspunde de desfășurarea activităților legate de garanțiile sociale în cadrul componentei 1 a proiectului în conformitate cu prevederile contractului de împrumut;
- c) gestionează GRM, precum și comunicările, consultările și angajamentul cu beneficiarii direcți și cu publicul larg în ceea ce privește construcția de clădiri;
- d) informează managerul de proiect și managerul de proiect adjunct ori de câte ori există o abatere de la programul prestabilit, pentru a revizui planurile de lucru.

Rolul constructorului

Constructorul va fi responsabil de implementarea cerințelor din PMSM. Versiunea finală a PMSM, cu activitățile la zi conform proiectului și specificațiilor tehnice întocmite de Proiectant va fi aprobată după ce va fi completată cu informațiile colectate pe parcursul prezentării și consultării publice organizate în timpul fazei de proiectare. Odată ce contractul este semnat, având PMSM ca anexă, Constructorul își poate aduce contribuția la plan, în urma negocierilor cu experții de mediu și social și cu Proiectantul.

Planul de Management Social și de Mediu al constructorului

Constructorul va elabora propriul Plan – PMSM-C pe baza PMSM cadru aprobat al subproiectului. PMSM-C va fi evaluat și aprobat de Dirigintele de șantier și va fi parte din obligațiile contractuale. PMSM-C va fi specific serviciilor contractate, dar va avea în vedere și impactul acestor servicii asupra șantierului.

Sănătatea Ocupațională și Siguranța La Locul De Muncă

Constructorul are obligația să asigure toate echipamentele și materialele de protecție, iar muncitorii au obligația de a utiliza toate aceste echipamente de protecție – căști, mănuși, ochelari de protecție acolo unde este cazul și echipamente de lucru. Toate aceste reguli minime de protecție, coroborate cu evitarea epuizării muncitorilor, au rolul de a preveni problemele legate de ergonomia muncii precum și alte accidente de muncă rezultate din manevrarea manuală repetitivă și excesivă a materialelor de construcție.

Recomandările pentru prevenția și controlul acestora includ cunoașterea cauzelor generale ale accidentelor în construcții și minimizarea lor prin:

- Instruirea muncitorilor cu privire la ridicarea și manevrarea materialelor, tehnicile folosite în lucrările de construire și demolare, inclusiv stabilirea de limite de greutate peste care asistența mecanică este recomandată.
- Planificarea șantierului astfel încât să fie minimizată nevoia de deplasare manuală a obiectelor grele
- Selectarea de utilaje și proiectarea locurilor de muncă astfel încât să se reducă nevoia de a folosi forța fizică.
- Implementarea în procesele de muncă a unor parghii administrative cum ar fi rotația posturilor și pauzele pentru odihnă.

Planul de Sănătate și Securitate în Muncă (PSSM) și Planul pentru Situații de Urgență (PSU) ale Constructorului

Constructorul va trebui să întocmească un Plan de Sănătate și Securitate în Muncă (PSSM) și un Plan pentru Situații de Urgență (PSU) pentru a-și proteja angajații pe parcursul lucrărilor pe care le va desfășura. PMSM-C va fi luat în considerare la întocmirea PSS și a PRU ale constructorului. Controalele de mediu și nivelele de expunere asociate cu protecția muncitorilor vor fi incluse în PMSM-C. Practicile în muncă recomandate în PMSM nu pot fi menite să compromită sănătatea și siguranța în nici un fel. Fiecare PSS și PRU vor fi aprobate de dirigintele de șantier înainte de începerea lucrărilor, astfel încât să fie asigurate proceduri și controale de sănătate și siguranță în conformitate cu lucrările ce vor fi desfășurate.

Rolul dirigentului de șantier

Dirigintele de șantier va facilita vizitele de monitorizare și va fi instruit potrivit cerințelor PMSM. Documentele de achiziție pentru serviciile de dirigenție de șantier vor fi revizuite și completate corespunzător de experții de mediu și social din cadrul Unității de Implementare a Proiectului.

8.2 MĂSURI INSTITUȚIONALE PENTRU IMPLEMENTAREA PMSM

Experții de mediu și social ai Unității de Implementare a Proiectului sunt direct responsabili de implementarea PMSM în toate fazele proiectului. Multe din responsabilitățile de aplicare a măsurilor de atenuare sunt în responsabilitatea contractorilor, însemnând că experții sociali și de mediu vor trebui să supervizeze și monitorizeze implementarea lor, fie direct (de exemplu prin vizite la șantier, vizite de monitorizare) sau prin intermediari, cum ar fi Proiectantul sau echipa de monitorizare a indicatorilor de mediu, responsabilă de colectarea și procesarea de date cantitative referitoare la indicatorii de mediu (de exemplu, poluarea aerului, praf, zgomot etc).

La nivelul fiecărui sub-proiect, totuși, este necesară expertiza locală pentru a susține pregătirea PMSM (de exemplu, date de bază, statusul îndeplinirii cerințelor de mediu, contacte de presă, organizarea consultării publice, etc.) dar și pe parcursul implementării. Următorii reprezentanți din cadrul inspectoratelor pentru situații de urgență locale, în județele în care sub-proiectele sunt localizate, sunt așteptați să îndeplinească următoarele roluri (rolurile și sarcinile specifice vor detaliale și supuse aprobării IGSU în faza de proiectare detaliată):

- **Expertul de mediu** la nivelul compartimentului de specialitate împreună cu reprezentanții IGSU vor sprijini UIP cu modificări/ noutăți legislative și bune practici de mediu.
- **Expertul în sănătate și securitate în muncă** va revizui, evalua și analiza mediile de muncă și va proiecta programe și proceduri pentru a controla, elimina și preveni bolile sau răniile ce pot fi cauzate de activitățile de construire.
- **Ofițerul de relații publice** de la nivelul Inspectoratului pentru Situații de Urgență Galați va colabora cu expertul social al UIP și expertul de comunicare al UIP pentru realizarea comunicatelor de presă, a consultărilor publice, identificarea persoanelor și instituțiilor potențial afectate/interesate de subproiect, relația cu presa legată de subproiect, etc.
- **Secretariatul pentru petiții** de la nivelul ISU județean va sprijini activitatea expertului UIP prin raportarea petițiilor colectate la nivelul ISU local în legătură cu proiectul și va transmite săptămânal rapoarte, când este cazul, cu petițiile și statusul lor.

8.3 CONSOLIDAREA COMPEȚENȚELOR ȘI INSTRUIREA PERSONALULUI

Sesiuni de consolidare a competențelor vor fi organizate cu toți membrii UIP referitoare la prevederile PMSM, pentru a asigura integrarea cerințelor și măsurilor de atenuare a impacturilor în activitățile de achiziții, comunicare, tehnice și în toate celelalte componente implicate în managementul proiectului. PMSM va trebui de asemenea să fie transmis Proiectantului, echipei manageriale de la nivelul ISU GL și echipei operaționale cu responsabilități în implementarea proiectului, echipei constructorului și echipei de monitorizare a indicatorilor de mediu. Alte traininguri pot fi incluse ulterior în Programul de pregătire.

Referitor la competențele specialistilor de mediu și social din echipa de implementare a proiectului coachingul și trainingul vor fi realizate de BM prin consultanții social și de mediu implicați în dezvoltarea Planului cadru de monitorizare de mediu și socială al proiectului. Tabelul de mai jos indică conținutul propus al trainingurilor, participanții, trainerii și programul planificat.

Conținut	Participanți	Trainer	Orar
Politici de protecție socială și de mediu ale BM, bune practici, dezvoltarea PMSM și rapoarte de monitorizare, organizarea de consultări publice, contractarea de inspectori de mediu autorizați, definirea pașilor procedurali în implementarea PMSM	Managementul UIP Experții de mediu și social ai UIP	Consultanții social și de mediu ai Bancii	Pe parcursul stadiilor inițiale ale implementării proiectului (în timpul pregătirii fazei de proiectare detaliată)
Cerințele PMSM și responsabilitățile la nivelul IGSU/UIP/ISU GL, graficul acțiunilor de atenuare, instrumentele de monitorizare, pașii procedurali și operaționali, canalele de comunicare	Personalul cu responsabilități de mediu, sănătate și securitate în muncă, relații publice din cadrul ISU GL	Experții de mediu și social ai UIP	În timpul fazei de proiectare detaliată și la momentul semnării contractului cu Constructorul pentru lucrări.
Cerințele PMSM, măsurile de atenuare, cerințele legislației naționale și ale BM, procesul de raportare, vizitele de monitorizare, cerințele privind documentația, colectarea datelor, canalele de comunicare, responsabilități	Echipa proiectantului Echipa constructorului	Experții de mediu și social ai UIP	În debutul fazei de proiectare detaliată (1 sesiune) În debutul fazei contractării lucrărilor (1 sesiune)
Cerințele PMSM, indicatorii de mediu ce vor fi monitorizați, frecvența și orarul, formatul și instrumentele de raportare, canalele de comunicare, responsabilități	Inspectori de mediu autorizați	Expertul de mediu al UIP	În debutul fazei contractării lucrărilor (1 sesiune)

9. MONITORIZAREA, SUPERVIZAREA ȘI RAPORTAREA

Pe baza celor prevăzute în planurile de management și monitorizare a efectelor de mediu și sociale, specialiștii UIP vor urmări activitățile directe și indirecte care au impact asupra riscurilor sociale identificate legate de demolare, construire și fazele operaționale ale investiției.

Implementarea PMSM va fi supervizată de expertul social și de membrii UIP periodic (așa cum este prevăzut în programul de monitorizare), precum și de către BM (în timpul misiunilor de supervizare) și de către inspectorii gărzii de mediu locali. Mai mult, specialiștii social și de mediu vor prezenta de două ori pe an scurte informări despre implementarea PMSM ca parte a rapoartelor de progres ce va fi prezentată Bancii de către client.

Integrarea PMSM în documentele proiectului. Cerințele PMSM vor fi parte a documentației de proiectare pentru sub-proiectul Tecuci și vor fi incluse în contractele de construcție sub aspectul activităților propuse, atât în specificații cât și în listele de cantități. Mai mult, contractorii vor fi solicitați să includă costurile asociate implementării și monitorizării măsurilor din PMSM în ofertele lor financiare și să respecte cerințele PMSM în implementarea activităților sub-proiectului

10. IMPLICAREA PĂRȚILOR INTERESATE ȘI PUBLICAREA INFORMAȚIILOR

10.1. IDENTIFICAREA PĂRȚILOR INTERESATE

Este de așteptat ca proiectul să aibă un impact negativ minim asupra personalului Detașamentului de Pompieri Tecuci și asupra proprietăților învecinate. Totuși, zgomotul și praful de la construcție, procesul de relocare a personalului și alte neplăceri ce pot fi trăite de comunitatea locală din această zonă ca urmare a demolării și lucrărilor de construire sunt elemente care arată că proiectul afectează viețile altora și trebuie luate toate măsurile necesare pentru a ține legătura cu cei afectați, pentru a le înțelege temerile, discomfortul și a lua în considerare sugestiile lor în sensul de a atenua cât de mult posibil impactul advers asupra acestora.

Părțile interesate sau afectate de lucrările ce urmează a se desfășura în cadrul subproiectului Tecuci identificate în această etapă sunt:

- Policlinica Tecuci;
- Poliția Tecuci;
- Școala Gimnazială nr. 10 Tecuci „Dimitrie Sturza”;
- Grădinița nr. 1, Tecuci;
- Muzeul de Istorie „Teodor Cincu”, Tecuci.
- Casa subofițerului
- Vecinii care locuiesc pe o rază de 200 m față de șantier, membri ai personalului TFD, cetățeni potențial afectați de lipsa de utilități în timpul lucrărilor, muncitori ai companiilor învecinate șantierului.
- Autoritățile locale din Tecuci, Media în Tecuci, Agenția de mediu din Galați, Garda de mediu, Poliția rutieră, școlile locale, 190000 de persoane deservite de TFD, cetățenii din Tecuci, angajații consultanților și contractanții care desfășoară sarcini la fața locului , ONG-uri locale și județene pentru dezvoltare socială și mediu.

Consultarea publică

IGSU a prezentat informații din proiect pentru a permite celor interesați să înțeleagă riscurile de mediu și impactul proiectului, dar și potențialele oportunități. IGSU a oferit celor interesați acces la următoarele informații ce prezintă interes sub aspect social și de mediu:

- Scopul, natura și amploarea proiectului;
- Durata activităților propuse ale proiectului;
- Potențialele riscuri și impactul proiectului asupra mediului local, precum și propunerile pentru atenuarea acestora, a riscurilor și impactului potențial
- Demersul derulat pentru implicarea celor interesați, cu evidențierea modalităților în care acestia pot participa;

Dat fiind faptul că principalele responsabilități privind implicarea părților interesate revin expertului social din cadrul UIP, expertului de mediu al UIP îi revine sarcina de a contribui la identificarea și implicarea adecvată a entităților interesate din domeniul protecției mediului.

10.2. IMPLICAREA PĂRȚILOR INTERESATE

Activitățile de implicare prevăzute în acest Plan au constat în proceduri de informare, consultare publică, comunicare media și interacțiuni directe cu părțile interesate. Activitățile de comunicare au fost împărțite între expertul social al UIP, ofițerul de comunicare, cu sprijinul echipei de comunicare a ISU Galați sub coordonarea ofițerului de comunicare al UIP. Acestea au inclus:

- Comunicate de presă legate de etapele importante ale proiectului, incluzând cerințele PMSM și rezultatele eforturilor de monitorizare legate de respectarea cerințelor de mediu și sociale;
- Postarea pe Facebook a informațiilor principale referitoare la subproiect, inclusiv invitația de a participa la consultarea publică.
- Întâlniri față în față cu vecinii și reprezentanții instituțiilor din vecinătate
- Distribuirea de materiale informative, lipirea de afișe, încurajarea persoanelor interesate să ofere feedback;
- Secțiune pe siteul IGSU cuprinzând informații despre proiect și PMSM, actualizată după consultarea publică sau ori de câte ori documentul suferă modificări.

În legătură cu persoanele afectate de proiect, expertul social al UIP va continua să coordoneze activitățile specifice de implicare socială sau le va superviza pe cele desfășurate de alții, incluzând, dar fără a se limita la următoarele:

- Publicarea de informații despre rezultatele proiectului, durata și detalii legate de relocarea personalului Detasamentului de Pompieri Tecuci (prin intermediul grupului WhatsApp existent, pliante, resurse documentare);
- Consultare publică cu părțile afectate și alte părți interesate;
- Conversații directe cu vecinii șantierului pentru a colecta punctele de vedere asupra lucrărilor de demolare și construire și pentru a-i încuraja să ofere feedback, deoarece s-a dovedit a fi cel mai eficient mod de a implica această categorie de părți interesate în procesul de consultare;
- Întâlniri de informare între reprezentanții UIP și echipele locale de sub-proiect asupra rezultatelor activităților de implicare socială: plângeri, consultări publice, interacțiuni cu cetățenii, etc. la finalul consultării publice și de fiecare dată când sunt semnalate probleme specifice prin mecanismul de consultare.
- Instalarea panoului de identificare a investiției, de prezentare a proiectului și a mecanismului de petiționare precum și a cutiei pentru petiții; transmiterea informațiilor relevante către persoanele cu rezidența în vecinătatea construcției.

Activitățile de implicare socială au fost documentate, așa cum este prezentat în anexa 12.

Comunitățile sau persoanele care consideră că sunt afectate negativ de un proiect susținut de BM pot face plângeri către mecanismele instituționale de soluționare a petițiilor dedicate proiectului, dar și către Inspectoratul General pentru Situații de Urgență, Departamentul de Relații Publice al Ministerului Afacerilor Interne sau Serviciul de soluționare a petițiilor al BM (GRS).

11. MECANISMUL DE SOLUȚIONARE A PETIȚIILOR/RECLAMAȚIILOR

IGSU are sisteme de petiționare operaționale conform prevederilor legislației române (HG. 27/2002) precum și o procedură agreată de Bancă, prin intermediul căreia colectează solicitările și plângerile prin diverse canale:

- personal sau prin poștă la sediul IGSU din București, str. Banu Dumitrache, nr. 46
- prin telefon la secretariatul UIP 021 208 61 50, int. 27330
- prin email la petitii.uip@igsu.ro
- prin formularul special de contact de pe site-ul IGSU <https://www.igsu.ro/Contact>

La nivelul Detasamentului de Pompieri Tecuci nu există capacitatea de a gestiona petiții și reclamații, iar în cazul primirii unor astfel de petiții, ele sunt direcționate către secretariatul Inspectoratului pentru Situații de Urgență Galați unde sunt distribuite altor instituții, departamente, persoanelor responsabile care le pot soluționa. Ca urmare, expertul social al UIP va interacționa, conform unei norme procedurale interne cu secretariatul ISU GL, pentru a primi/colecta petițiile legate de proiect și a monitoriza soluționarea lor. Un tabel în Excel va fi completat cu toate feedbackurile legate de proiect și va fi trimis săptămânal către expertul social al UIP pentru actualizare.

În plus față de canalele existente, un panou de informare și o cutie de petiții vor fi instalate la locul construcției. În această privință, deși în general nu sunt luate în considerare, petițiile anonime vor fi analizate și incluse în revizia săptămânală de către expertul social al UIP. Secțiunea de web a IGSU va include un formular de feedback, cu câmpuri obligatorii care să fie completate, iar informațiile primite vor fi înaintate către secretariatul IGSU, unde vor fi centralizate alături de alte petiții legate de proiect și trimise către UIP pentru revizuire.

Serviciul de petiții al Băncii

Serviciul de petiții al BM ia măsuri pentru ca plângerile primite să fie prompt soluționate astfel încât temerile legate de proiect să fie abordate cu promptitudine. Comunitățile și indivizii afectați de proiect pot trimite plângeri către Comitetul de inspecție independent al BM care decide dacă au fost afectați sau pot fi afectați, ca rezultat al nerespectării de către Bancă a propriilor politici și proceduri. Reclamațiile pot fi trimise la orice moment după ce problema a fost adusă în atenția BM, iar BM a avut posibilitatea de a răspunde.

Pentru informații despre cum se poate înainta o plângere către Serviciul de soluționare a petițiilor al BM, vă rugăm să vizitați <http://www.worldbank.org/GRS>.

Pentru informații despre cum se poate înainta o plângere către Comitetul de inspecție independent al BM, vă rugăm să vizitați www.inspectionpanel.org.

12. CONSULTAREA PUBLICĂ ȘI PUBLICAREA INFORMAȚIILOR

Proiectul final al PMSM a fost disponibil publicului pe site-ul IGSU și local în Tecuci timp de 12 zile, însoțit de un Formular de transmitere a comentariilor (Anexa 11). Situația actuală de pandemie a limitat capacitatea proiectului de a avea o consultare cu prezență fizică, prin urmare a fost organizată consultări online.

Un comunicat de presă și un anunț public conținând o descriere succintă a proiectului, principalele activități și durata acestora, principalele impacturi social și de mediu precum și măsurile propuse, disponibilitatea PMSM împreună cu formularul de transmitere a comentariilor pe site-urile web al IGSU și ISU Galați precum și local, au fost dezvoltate de GIES-PIU și ofițerul de relații publice din cadrul ISU. Anunțul public conține și informații despre posibilitatea cetățenilor de a formula opinii/sugestii/comentarii cu privire la PMSM întocmit prin completarea Formularului de comentarii și transmiterea către persoana responsabilă din GIES-UIP. Formularul de transmitere a opiniilor/ sugestiiilor/comentariilor poate fi completat cu identitate completă sau anonim, iar comentariul sau sugestia respectivă trebuie descrisă în întregime pentru a fi luate în considerare (dacă este necesar) în versiunea finală a ESMP. Informații despre data și ora pentru desfășurarea ședinței de consultare publică modul în care părțile interesate pot participa la întâlnire au făcut, de asemenea, parte din anunț. Informațiile au fost postate și pe pagina de Facebook ISU, au fost lipite afișe și distribuite flyere în zona învecinată. Întâlnirea de consultare publică a fost organizată pe platforma de videoconferințe a MAI, UIP a informat toate părțile interesate relevante despre momentul consultării publice, astfel încât orice persoană să poată urmări evenimentul și să poată participa activ. Lista de corespondență pentru participanți a fost pregătită luând în considerare toate părțile interesate relevante, iar invitația a fost trimisă acestora împreună cu o scurtă explicație referitoare la:

- Scopul consultării publice;
- Link de înregistrare și instrucțiuni pentru conectare;
- Ora și data exactă pentru eveniment;
- Disponibilitatea proiectului de PMSM pentru a fi consultat.
- Posibilitatea de a trimite comentarii cu privire la PMSM pregătit prin completarea Formularului de feedback și trimiterea către persoana responsabilă din UIP

Pentru a include în procesul de consultare cât mai multe instituții implicate în furnizarea de servicii publice comunității, a fost transmis Primăriei un document prin care i s-a cerut să transmită informațiile către toate instituțiile aflate în subordine sau coordonare care ar putea contribui la implementarea cu succes a proiectului.

Au fost primite 6 formulare de feedback completate, toate completate de persoane fizice, conținând încurajări și aprecieri la adresa proiectului.

În cadrul evenimentului de consultare publică, reprezentanții UIP au prezentat principalele activități ale proiectului, impacturile sociale și de mediu anticipate și modalitățile de gestionare precum și planul de monitorizare a acestora. La finalul prezentării părțile interesate prezente au fost invitate să adreseze întrebări, comentarii, sugestiile sau orice îngrijorări cu privire la proiect. Următoarele persoane au accesat platforma de videoconferințe și au participat sau asistat la consultarea publică:

Banca Mondială: consultant social safeguards

UIP	manager tehnic Arhitect Specialist de mediu Specialist social
ISUJ	Inspector șef Adjunct al Inspectorului șef Comandantul Secției de Pompieri Tecuci Adjunctul Comandantului Secției de Pompieri Tecuci
Persoane interesate	Directorul Muzeului "Teodor Cincu"

În cadrul consultării publice desfășurate și după o perioadă de 7 zile pentru transmiterea comentariilor nu a fost primit feedback suplimentar prin niciuna din căile puse la dispoziție, iar versiunea finală a PMSM a fost actualizată pentru a include raportul de consultare publică (inclusiv anunțul evenimentului descrierea detaliată a evenimentului, lista participanților, comentariile exprimate) și corecțiile corespunzătoare în document în funcție de comentariile și observațiile primite

ANEXA 1. CADRUL GENERAL ȘI DIRECȚII PRIVIND PROTECȚIA MEDIULUI

Cadrul legal pentru protecția mediului și activitățile conexe includ Ordonanța de Urgență a Guvernului (OUG) 195/2005 aprobată prin Legea nr. 265/2006, alte legi organice pe diverse domenii, Convenții și tratate internaționale semnate și ratificate de România, diferite hotărâri de guvern sau ordine ministeriale și Strategia națională de dezvoltare durabilă și Planul național de acțiune pentru mediu (PNAM). Legislația națională de mediu se bazează pe standardele UE și stabilește patru principii generale ale politicii de mediu (poluatorul plătește, monitorizarea integrată, dezvoltarea durabilă, participarea publicului și a ONG-urilor, cooperarea internațională, reabilitarea zonelor degradate). De asemenea, cadrul legal stipulează modalitățile generale de aplicare a acestor principii, cum ar fi: armonizarea politicilor de mediu și a programelor de dezvoltare economică și socială a teritoriului, corelarea dintre dezvoltarea specială și cea de mediu, utilizarea obligatorie a procedurii de autorizare a mediului pentru activitățile economice și sociale cu impact semnificativ asupra mediului, utilizarea stimulentei economice.

Inspectoratele pentru situații de urgență județene care propun noi proiecte de investiții care pot avea un impact semnificativ asupra mediului sunt solicitate să se supună procesului de obținere a autorizației de mediu din partea Agențiilor Județene pentru Protecția Mediului (prin depunerea unei notificări privind intenția de a realiza proiectul, însoțită de certificatul de urbanism emis conform legii privind autorizarea executării lucrărilor de construcție, planurile anexate la acesta și dovada plății tarifului aferent acestei etape. Anexa nr. 5 B la procedura Legii nr. 292/2018 specifică situațiile de excepție care se aplică IGSU în procesul de obținere a autorizației de mediu (art. 5 și respectiv anexa 5, art. 40 din cap. VI „Excepții de la procedura de evaluare a impactului asupra mediului”, din Legea nr.292 / 2018 privind evaluarea impactului anumitor proiecte publice și private asupra mediului (respectiv scutirea de la aplicarea dispozițiilor legii ținând cont de obiectivul proiectului „răspuns la situații de urgență” și respectarea prevederilor art. 17 din Legea nr. 292/2018, respectiv lipsa impactului transfrontalier al investiției). Acest proces implică evaluarea impactului asupra mediului, efectuată de experți autorizați pentru a identifica impacturile potențiale, măsurile de atenuare și aranjamentele de monitorizare care ar trebui să fie luate în calcul în acest proces.

La încheierea proiectului și recepția finală se va ține seama de articolul 2 din OM al Afacerilor Externe nr. 140/2015 privind organizarea, coordonarea și controlul activității de protecție a mediului în unitățile Ministerului Afacerilor Interne elaborate la în baza articolului 89 litera „b” din OUG nr. 195/2005 aprobat prin Legea nr. 265/2006 și anume obținerea unui acord de mediu pentru funcționare, în conformitate cu prevederile Ordinului MMPA nr. 1798/2007. Autorizația de mediu este solicitată la sediul Agenției Județene pentru Protecția Mediului pe raza căruia se află amplasamentul de investiții. Acordul de mediu este emis pentru a stabili condițiile/parametrii de funcționare a unei activități existente sau pentru activități noi cu posibil impact semnificativ asupra mediului, și este obligatorie la punerea în funcțiune. Categoriile de activități pentru care este necesară obținerea autorizației de mediu sunt prevăzute în anexa nr. 1 din Ordinul MMAP nr. 1798/2007). Fără aceste avize, activitatea propusă nu este permisă.

Acordul de mediu este emis simultan cu alte aprobări. Autorizația de mediu este precedată de obținerea altor aprobări (pentru utilitățile de telecomunicații, pentru rețeaua de gaze naturale, pentru energia electrică, pompieri etc.), permisul privind gospodărirea apelor fiind unul dintre cele mai importante. Beneficiarul (cel care propune investiția respectivă) are obligația de a stabili propriul său sistem intern sau de auto-monitorizare pentru protecția mediului. Parametrii care trebuie monitorizați sunt stabiliți în conformitate cu dispozițiile incluse în acordul de mediu și în continuare în autorizația de mediu. Datele trebuie să fie înregistrate și puse la dispoziția Agenției pentru Protecția Mediului, dacă este cazul, în conformitate cu Ordinul MoIA nr. 140/2015 privind organizarea, coordonarea și controlul activității de protecție a mediului în unitățile Ministerului Afacerilor Interne.

Evaluarea impactului asupra mediului (EIM)

Realizarea unei EIM complet pe baza căruia să fie emis acordul de mediu, este obligatorie pentru toate proiectele enumerate în Anexa I din Legea nr. 292/2018 privind evaluarea impactului anumitor proiecte publice și private asupra mediului, precum și toate proiectele propuse pentru zona de coastă și cele propuse în zonele hidro-geologice protejate. Proiectele enumerate în apendicele II ale aceluiași act normativ sunt supuse procedurii de screening. Rezultatul aplicării procedurii de screening este o decizie pe baza căreia proiectul este sau nu supus procedurii EIM. Reglementările actuale impun ca informațiile furnizate de dezvoltatorul procesului EIA să includă măsurile prevăzute pentru a evita, reduce și, dacă este posibil, compensa efectele adverse semnificative.

Procedura EIM cuprinde o implicare obligatorie a publicului și toate comentariile publice sunt luate în considerare în procedura EIM. Autoritățile pentru protecția mediului înființează și gestionează comitetele de revizuire tehnică, care reprezintă o cerință obligatorie a procedurii naționale a EIM. Procedura EIM națională este detaliată în Monitorul Oficial (MO) 1043/10.12.2018 și se aplică în conformitate cu procedura de evaluare a impactului asupra mediului detaliată în anexa nr. 5 la lege și, după caz, prin procedura EIM transfrontalieră.

Investițiile propuse nu ar trebui să declanșeze cerința unei EIM complete în conformitate cu legislația română (OUG 195/2005 privind protecția mediului, publicată în MO a României, Partea I, nr. 1.196 din 30 decembrie 2005, aprobată cu modificări și completări prin Legea nr. 265/2016, cu modificările și completările ulterioare și art. 5 din Legea nr. 292/2018). Cu toate acestea, ar putea exista situații în care autoritățile naționale/locale de mediu să solicite o procedură EIM simplificată. În astfel de cazuri, liniile directoare privind pregătirea EIM sunt prezentate în procedura de evaluare a impactului asupra mediului, detaliate în anexa nr. 5 la Legea nr. 292/2018 privind evaluarea impactului anumitor proiecte publice și private asupra mediului.

Nu este permisă utilizarea de materiale de construcție care sunt periculoase pentru sănătatea umană (de exemplu, azbest, materiale care conțin azbest). Deșeurile de materiale care conțin azbest vor fi colectate, transportate și eliminate prin aplicarea unor măsuri speciale de protecție în conformitate cu standardele de manipulare a deșeurilor periculoase. (conform prevederilor HG nr. 124/2003 privind prevenirea, reducerea și controlul poluării cu azbest, publicată în

Monitorul Oficial al României, Partea I, nr. 109 din 20 februarie 2003, cu modificările și completările ulterioare și a HG nr. .856 / 2002 privind documentarea gestionării deșeurilor și pentru aprobarea listei de deșeuri, inclusiv deșeuri periculoase, publicată în Monitorul Oficial al României, Partea I, nr. 659 din 5 septembrie 2002, cu completările ulterioare.

Lista de recomandari de mai jos nu este una exhaustivă, dar evidențiază cele mai relevante măsuri de atenuare care vor fi luate în considerare în perioada de construcție. Secțiunile de mai jos includ recomandări mai detaliate în funcție de tipul de impact:

- Manipularea necorespunzătoare a materialelor periculoase, cum ar fi azbestul și vopseaua bazată pe plumb din transportul și manipularea lucrărilor de construire, vor fi reduse la minimum cu apă și alte mijloace, precum închiderea șantierelor.
- Pentru a reduce zgomotul, lucrările de construire vor fi restricționate în anumite ore.
- Toate deșeurile de construcție și deșeurile de lemn vor fi depozitate pe șantier.
- Deșeurile de lemn vor fi depozitate separat și aranjate pentru a fi reciclate în loc să fie eliminate.
- Nu va fi permisă arderea deschisă și dumpingul ilegal.
- Se vor determina amplasamente adecvate pentru eliminarea pământului/argilei și nisipului și se va obține aprobarea prealabilă a autorității relevante pentru eliminare.
- Stivuirea reziduurilor de construcții pe șantier va fi evitată, iar deșeurile vor fi eliminate în mod regulat la rampele de descărcare autorizate de guvern. Se vor asigura cheiuri pentru a transfera resturile de la etajele superioare la sol.
- Întreruperea traficului trebuie evitată prin planificarea internă.

EFICIENȚĂ ENERGETICĂ, IZOLAȚIE ȘI VENTILAȚIE

izolația trebuie să fie adaptată la efectele sezoniere ale vremii, la sarcina termică internă și la caracteristicile expunerii. Barierele de vaporii ar trebui să prevină instalarea umidității în izolația acoperișului și în golurile pereților exteriori și se vor utiliza straturi impermeabile. Amplasarea ferestrelor se va stabili în funcție de vedere, ventilație, lumină, aport termic, asigurarea intimității și funcțiile spațiului interior. Sistemele de înaltă eficiență pentru încălzirea apei menajere (inclusiv sistemele solare) și pentru încălzirea interioarelor ar trebui să fie selectate având în vedere costurile de întreținere și de funcționare pe termen lung. Lucrările de instalații sanitare ar trebui realizate în mod coordonat, pentru a minimiza această activitate și pentru a include alimentarea cu apă a toaletelor și camerelor utilitare. O atenție adecvată trebuie acordată și robinetilor care asigură economisirea apei, rețelelor de alimentare și altor dispozitive. Materialele de construcții vor respecta regulamentele naționale și standardele acceptate la nivel internațional cu privire la siguranță și la efectele asupra mediului.

INSTALAȚII ELECTRICE

Cablurile de intrare ar trebui pozate subteran. Este prudent ca intrarea principală și tabloul principal să fie amplasate departe de locurile de desfășurare a activității și de așteptare, pentru a evita câmpurile electromagnetice. Împământarea cablurilor defecte de lângă corpurile de

instalații sanitare reprezintă o precauție. Prin selectarea obiectelor de iluminat, lămpilor, aparatelor și echipamentelor cele mai eficiente din punct de vedere al consumului de energie se va reduce cererea de energie, însă se pot genera câmpuri electromagnetice nedorite. Trebuie ținut cont de faptul că imediata apropiere de corpurile și lămpile de iluminat cu halogen, fluorescente, cu înaltă eficiență, plasate pe birou sau planșeu, poate genera expunere la câmpuri electromagnetice dăunătoare.

LUCRĂRI DE DEMOLARE

Elementele constructive existente (pereți, fundații, șape din ciment etc.) trebuie demolate cu grijă, iar deșeurile trebuie să fie sortate și eliminate conform dispozițiilor PMMS (urmează a se stabili pe parcursul etapei de pregătire a proiectului). Toate materialele de valoare (uși, ferestre, obiecte sanitare etc.) trebuie demontate cu grijă și transportate la spațiul de depozitare stabilit în acest scop. Materialele de valoare trebuie reciclate în cadrul proiectului sau vândute.

SELECTAREA MATERIALELOR DE CONSTRUCȚIE ȘI A METODELOR DE CONSTRUIRE

Se vor selecta bunuri și servicii ecologice. Se va acorda prioritate produselor care respectă standardele aplicabile pentru simboluri internaționale sau naționale recunoscute. Se va acorda prioritate materialelor și metodelor tradiționale, consacrate, și nu tehnicilor noi, necunoscute. Șantierele de construcții ar trebui să fie împrejmuite, pentru a preveni intrarea publicului și trebuie instituite măsuri generale de siguranță. Neplăcerile temporare cauzate de lucrările de construire ar trebui să fie minimizezate prin operațiuni de planificare și coordonare cu Contractantii, vecinii și autoritățile. În zonele dens populate, activitățile generatoare de zgomot sau vibrații ar trebui limitate, în sensul realizării strict pe timpul zilei.

GESTIONAREA DEȘEURILOR

Deșeurile din construcții vor fi manipulate în conformitate cu regulamentele locale și național, conform specificațiilor din PMM și descrierii de mai sus cu privire la șantier. Aceste regulamente sunt elaborate și aplicabile în România. Monitorizarea va cădea în responsabilitatea diriginților de șantier precum și a specialistului de mediu care lucrează în cadrul IGSU-UIP. În toate cazurile specifice în care Contractanții trebuie să demoleze sau să elimine materialele care conțin azbest, aceste categorii de lucrări vor fi realizate exclusiv cu personal calificat și în deplină conformitate cu legislația specifică în acest domeniu. Anexa 9 prezintă cerințele speciale pentru manipularea și gestionarea materialelor care conțin azbest.

GESTIONAREA TRAFICULUI

În funcție de localizarea fiecăreia dintre clădirile propuse a fi incluse în proiect, se pot înregistra situații în care traficul local poate fi perturbat pe parcursul etapei de construcție. În cazul în care activitățile de construcții exercită un impact direct asupra drumurilor sau trotuarelor, UIP va redacta un plan pentru gestionarea traficului.

SĂNĂTATEA ȘI SECURITATEA LA LOCUL DE MUNCĂ

În perioada de desfășurare a activităților de construire este obligatorie utilizarea: căștilor, mănușilor, ochelarilor de protecție, atunci când este cazul, și a uniformelor de lucru. Toate aceste

reguli minime de protecție, dublate de evitarea supra-solicitării muncitorilor, duc la prevenirea vătămărilor și a altor accidente de muncă generate de manipularea repetitivă, excesivă și manuală a materialelor de construcții. Recomandările privind prevenirea și controlul celor de mai sus se referă la cunoașterea celor mai frecvente cauze ale vătămărilor în lucrările de construcții și dezafectare, prin:

- Instruirea muncitorilor cu privire la ridicarea și manipularea materialelor, la tehnici aplicate în proiectele de construcții și dezafectare, inclusiv cu privire la stabilirea de limite de greutate a căror depășire presupune utilizarea de asistență mecanizată.
- Organizare de șantier corespunzătoare astfel încât să fie evitată manipularea manuală pe distanțe mari a încărcăturilor/echipamente grele.
- Selectarea instrumentelor și proiectarea activităților astfel încât să se reducă nevoia utilizării forței fizice.
- Implementarea de controalele administrative în cadrul proceselor de lucru, de exemplu rotația pe post și pauze de odihnă.

ANEXA 2. CADRUL JURIDIC ȘI INSTITUȚIONAL LEGISLAȚIE APLICABILĂ ÎN EVALUAREA IMPACTULUI DE MEDIU

Legislația internațională

1. Articolul 11(2) al Constituției României (revizuită prin Legea nr. 429/2003) prevede că tratatele ratificate de Parlament, potrivit legii, fac parte din dreptul intern.
2. Următoarele tratate la care România este parte se referă la protecția habitatelor naturale:
 - Convenția asupra zonelor umede (Ramsar, 1971), ratificată de România la 21/9/91.
 - Delta Dunării și Insula Mică a Brăilei au fost desemnate situri Ramsar.
 - Convenția privind conservarea speciilor migratoare (Bonn, 1979), ratificată de România la 1/7/98.
 - Convenția privind diversitatea biologică (Rio de Janeiro, 1992), ratificată de România la 17/8/94.
 - Convenția privind conservarea vieții sălbatice și a habitatelor naturale din Europa (Berna, 1979), la care România a aderat la 18/5/93.
 - Convenția privind protecția patrimoniului mondial cultural și natural (Paris, 1972), la care România a aderat la 16/5/90. Mai multe zone, inclusiv Delta Dunării, fac parte din patrimonial mondial al UNESCO.
 - Convenția pentru protecția fluviului Dunărea, semnată în 1994.
3. În ceea ce privește evaluarea de mediu, tratatele relevante ratificate de România includ:
 - Convenția CEE/ONU privind accesul la informație, participarea publicului la luarea deciziei și accesul la justiție în probleme de mediu (Aarhus, 1998), ratificată de România prin Legea nr.86/2000.
 - Convenția CEE/ONU de la Espoo privind evaluarea impactului asupra mediului în context transfrontalier (Espoo, 1991), ratificată de România prin Legea nr.22/2001.
4. Următoarele tratate ratificate de România vizează patrimonial cultural:
 - Convenția Europeană privind protecția patrimoniului arheologic (revizuită) (Valetta, 1992), ratificată de România la 20/11/97.
 - Convenția privind protecția patrimoniului mondial cultural și natural (Paris, 1972), la care România a aderat la 16/5/90. Mai multe zone, inclusiv Delta Dunării, fac parte din patrimoniul mondial al UNESCO.

“Acquis communautaire” al Uniunii Europene

5. Textele juridice relevante includ:

- Tratatul privind aderarea Republicii Bulgaria și a României la Uniunea Europeană, semnat de statele membre UE și de Bulgaria și România la Luxembourg, pe 25 aprilie 2005.
- Protocolul privind condițiile și aranjamentele referitoare la admiterea Republicii Bulgaria și a României în Uniunea Europeană (Anexa VII; lista prevăzută de articolul 20 al protocolului; măsuri tranzitorii, România; secțiunea 9 privind protecția mediului).

Evaluarea de mediu

- Directiva 2011/92/UE a Parlamentului European și a Consiliului din 13 decembrie 2011 privind evaluarea efectelor anumitor proiecte publice și private asupra mediului.
- Directiva 2001/42/CE privind evaluarea strategică de mediu.

Prevenirea și controlul poluării; autorizații integrate

- Directiva 2010/75/UE a Parlamentului European și a Consiliului din 24 noiembrie 2010 privind emisiile industriale (prevenirea și controlul integrat al poluării).

Managementul deșeurilor

- Directiva Consiliului 1999/31/CE din 26 aprilie 1999 privind depozitele de deșeuri.
- Regulamentul (CE) nr. 1013/2006 al Parlamentului European și al Consiliului din 14 Iunie 2006 privind transferurile de deșeuri.
- Directiva 2008/98/CE a Parlamentului European și a Consiliului din 19 noiembrie 2008 privind deșeurile.
- Directiva Consiliului 86/278/CEE din 12 iunie 1986 privind protecția mediului, în special a solului, atunci când se utilizează nămoluri de epurare în agricultură (modificată de Directiva 91/692/CEE, CE nr. 807/2003 din 14 aprilie 2003, CE nr. 219/2009).
- Directiva Consiliului 94/62/CE din 20 decembrie 1994 privind ambalajele și deșeurile din ambalaje (implementată prin Deciziile Comisiei 97/129/CE și 97/138/CE și modificată de Directiva 2004/12, Directiva 2005/20, Regulamentul 219/2009, Directiva 2/2013, Directiva 720/2015).

Apă și ape reziduale

- Directiva Consiliului 91/271/CEE din 21 mai 1991 privind tratarea apelor urbane reziduale, modificată de Directiva Comisiei 98/15/CE, Regulamentul 1882/2003, Regulamentul 1137/2008, Directiva 2013/64/EU.
- Directiva Consiliului 98/83/CE din 3 noiembrie 1998 privind calitatea apei destinate consumului uman, modificată de Regulamentul 1882/2003, Regulamentul 596/2009.
- Directiva 2000/60/CE a Parlamentului European și a Consiliului din 23 octombrie 2000 de stabilire a unui cadru de politică comunitară în domeniul apei.
- Directiva 2006/11/CE a Parlamentului European și a Consiliului din 15 februarie 2006 privind poluarea cauzată de anumite substanțe periculoase deversate în mediul acvatic al Comunității.

Protecția naturii

- Directiva Consiliului 92/43/CEE din 21 mai 1992 privind conservarea habitatelor naturale și a speciilor de faună și floră sălbatică.

Calitatea aerului

- Directiva 2008/50/CE a Parlamentului European și a Consiliului din 21 mai 2008 privind calitatea aerului înconjurător și un aer mai curat pentru Europa.

Legislația din România

- Legislația română relevantă include:

Evaluarea de mediu

- OUG 195/2005 privind protecția mediului, aprobată prin Legea nr. 265/2006. Legea-cadru privind protecția mediului.
- HG 445/2009 (publicată în MO nr. 481 din 13/07/2009). Procedura-cadru privind evaluarea impactului asupra mediului, și aprobarea listei de proiecte publice și private care fac obiectul acestei proceduri.
- OM 135/2010 (publicat în M. Of nr. 274 din 04/27/2010) pentru aprobarea Metodologiei de aplicare a EIM.
- OM 863/2002 (publicat în M. Of nr. 52 of 01/30/2003). Ghiduri metodologice privind EIM (încadrarea proiectului, definirea domeniului evaluării, analiza calității raportului).
- OM 864/2002 (publicat în M. Of nr. 397 din 06/09/2003) privind procedurile și consultarea publică în cazul impactului transfrontalier.
- OM 1026/2009 (publicat în M. Of nr. 562 din 08/12/2009) privind aprobarea condițiilor de elaborare a raportului de mediu, EIM și altor documentații de mediu.

- OM 1798/2007 (publicat în M. Of nr. 808 din 11/27/2007) Metodologia de emitere a autorizației de mediu.

Evaluarea strategică de mediu

- HG 1076/2004 (publicată în M. Of nr. 707 din 05.08.2004) privind procedurile de evaluare a impactului de mediu al planurilor și programelor.
- OM 995/2006 privind lista planurilor și proiectelor care fac obiectul procedurii de evaluare de mediu.

Protecția naturii

- OUG 57/2007 privind ariile naturale protejate și conservarea habitatelor naturale, a florei și faunei sălbatice.
- HG 230/2003.
- OM 552/2003.
- OM 1052/2014.

Apă, ape reziduale, aer și poluare fonică

- OM 662/2006 privind aprobarea procedurilor și competențelor de emitere a avizelor și autorizațiilor de gospodărire a apelor
- Legea apelor 107/1996 cu modificările ulterioare
- OM nr. 1012/ 2005 pentru aprobarea procedurii privind mecanismul de acces la informațiile de interes public privind gospodărirea apelor
- OM nr. 1182/2005 MMGA și 1270 /2005 MAPDR privind aprobarea Codului de bune practici agricole pentru protecția apelor împotriva poluării cu nitrați din surse agricole, modificat prin OM 990/2015.
- OM nr. 296/216/2005 privind aprobarea Programului-cadru de acțiune tehnic pentru elaborarea programelor de acțiune în zone vulnerabile la poluarea cu nitrați din surse agricole
- OM nr. 242/197/2005 privind sistemul de monitoring al solului în zone vulnerabile și potențial vulnerabile
- Legea 458/2002 privind calitatea apei potabile, republicată
- HG 974/2004 privind inspecția sanitară și monitorizarea calității apei potabile
- HG 349/2005 privind managementul deșeurilor solide

- HG 188/2002 pentru aprobarea unor norme privind condițiile de descărcare în mediul acvatic a apelor uzate
- HG 235/2007 privind gestionarea uleiurilor uzate
- Legea 249/2015 privind modalitatea de gestionare a ambalajelor și a deșeurilor de ambalaje
- HG 856/2002 privind evidența gestiunii deșeurilor și colectarea deșeurilor solide și aprobarea listei cuprinzând deșeurile, inclusiv deșeurile periculoase
- Legea 211/2011 privind deșeurile solide
- Legea 104/2011 privind calitatea aerului înconjurător.
- HG 1470/2004 privind aprobarea Strategiei naționale de gestionare a deșeurilor și a Planului național de gestionare a deșeurilor.

Patrimoniul cultural

- Legea 422/2001 privind protejarea monumentelor istorice, republicată
- OG 43/2000 privind protecția patrimoniului arheologic, republicată
- Legea 150/1997 privind ratificarea Convenției europene pentru protecția patrimoniului arheologic (Valetta, 1996).

LEGISLAȚIE APLICABILĂ ÎN EVALUAREA IMPACTULUI SOCIAL

Lege	Scop
Legea nr. 53/2003 - Codul muncii	Codul Muncii reglementează relațiile individuale și colective de muncă, aplicarea reglementărilor privind ocuparea forței de muncă și jurisdicția muncii.
Legea nr. 319/2006 - Sănătate și securitate în muncă	Legea prevede cadrul general pentru sănătate și securitate la locul de muncă, roluri și responsabilități, organele de monitorizare.

Lege	Scop
Legea nr. 481/2004 privind protecția civilă	Prezintă un set integrat de activități, măsuri specifice și sarcini organizatorice, tehnice, operative, umanitare și de informare publică, planificate, organizate și realizate pentru a preveni și reduce riscurile de dezastre; protecția populației; bunuri și mediu împotriva efectelor negative ale situațiilor de urgență
Legea nr. 448/2006 privind protecția și promovarea drepturilor persoanelor cu dizabilități (republicată în 2008)	Reglează drepturile și obligațiile persoanelor cu handicap acordate în scopul integrării și incluziunii lor sociale.
Legea nr. 202/2002 privind egalitatea de șanse între femei și bărbați	Reglează măsurile de promovare a egalității de șanse și de tratament între bărbați și femei, pentru a elimina toate formele de discriminare bazată pe sex în toate domeniile vieții publice din România.
Legea nr. 544/2001 privind accesul liber la informații de interes public	Legea conturează principiile de transparență ale administrației publice, oferind accesul gratuit și nelimitat al cetățenilor la informațiile de interes public, definite ca atare prin această lege; constituie unul dintre principiile fundamentale ale relației dintre persoane și autorități publice, în conformitate cu Constituția României și cu tratatele internaționale ratificate de Parlamentul și Guvernul României.
Legea nr.50 / 1991 privind autorizarea executării lucrărilor de construcții	Legea definește procesul de autorizare a lucrărilor de construcție, reabilitare, extindere, demolare și include prevederi pentru evaluarea proprietăților învecinate, consultarea și consimțământul vecinilor, unde se preconizează că proiectul va avea impact asupra proprietăților apropiate, așa cum sunt definite de normele tehnice.

Lege	Scop
HG nr. 907/2016 privind documentele tehnice și economice pentru investigațiile publice	Hotărârea de Guvern definește elementele și etapele pentru elaborarea documentației tehnice pentru investiții finanțate din fonduri publice, inclusiv cerințe pentru evaluarea impactului asupra clădirilor de patrimoniu cultural, proprietăți apropiate, măsuri pentru protejarea proprietăților vecine etc.
Legea nr. 10/1995 privind asigurarea calității în construcții	Legea definește rolurile și responsabilitățile care se aplică în asigurarea normelor și standardelor de construcție aplicate clădirilor clădiri, inclusiv accesul persoanelor cu dizabilități, utilizarea materialelor ecologice, dimensiunea de gen etc.
Legea nr. 233/2002 pentru aprobarea OG nr. 27/2002 privind reglementarea drepturilor de petiționare a cetățenilor în raport cu instituțiile publice	Legea definește principiul legat de drepturile cetățenilor de a depune petiții la autoritățile publice și procedurile și responsabilitățile pentru înregistrarea / răspunsul / soluționarea preocupărilor, întrebărilor sau sugestiilor ridicate de cetățeni.
Legea asistenței sociale (292/2011)	Legea stabilește principalele prestații de securitate socială și servicii sociale care sunt aplicabile grupurilor vulnerabile din România.
Legea nr. 350/2001 privind amenajarea și urbanizarea teritoriului	Legea definește rolurile și responsabilitățile în legătură cu planificarea urbană din România.
Legea nr. 287/2009 - Noul Cod civil	Noul Cod civil din România oferă indicații și reglementări privind accesul la proprietățile învecinate, drepturi pentru compensații, principii de bună-credință în vecinătate.

ANEXA 3. PROCEDURILE DE ACORDARE A AUTORIZAȚIILOR ȘI AVIZELOR ÎN ROMÂNIA

Introducere

Procesul decizional al EIM referitor la emiterea autorizației de construire și a permisului de exploatare este bine pus la punct, în conformitate cu Ordonanța de urgență nr.195/2005 privind protecția mediului, inclusiv actele normative prin care aceasta a fost modificată – Hotărârea de Guvern nr. 445/2009 și OM nr. 863/2002 și 135/2010. Regulamentul privind protecția mediului stabilește cerințele și principiile EIM; HG 445/2009 stabilește procedurile, iar OM 863/2002 și 135/2010 prezintă în detaliu procedurile privind EIM și emiterea acordului de mediu.

În baza legislației din România, orice construcție nouă sau modificare a uneia existente necesită aprobarea unei EIM înainte ca ALPM să aprobe avizul de mediu (acordul de mediu) și permisul de exploatare (autorizația de mediu). Pentru activitățile care nu sunt incluse în lista EIM obligatorii (Anexele I și II ale HG nr. 445/2009), ALPM utilizează criteriile de selecție pentru a stabili dacă acele activități ar putea avea un impact semnificativ asupra mediului. Clădirile existente necesită obținerea unei autorizații de mediu de la ALPM, care include evaluarea conformității cu standardele de mediu (de ex., condiții privind aerul, apa și solul, care reflectă standardele existente).

HG 445/2009 prezintă etapele procedurii, cerințele pe care persoanele fizice sau juridice trebuie să le îndeplinească pentru pregătirea studiilor de impact și lista activităților care fac obiectul procedurii EIM. În ansamblul său, procedura EIM include o etapă de încadrare, o etapă de definire a domeniului evaluării și o etapă de validare.

Proceduri pentru obținerea autorizației de construire (sau a acordului de mediu)

Procedura pentru emiterea autorizației de construire este descrisă detaliat mai jos, cu toate etapele sale, și ilustrată în grafic.

Etapa 1. Etapa inițială de încadrare a noului proiect/a investiției

Aceasta se stabilește de către APM care deservește localitatea (comună, oraș) unde se va dezvolta investiția. Atunci când solicită o autorizație de construire, *Beneficiarul are responsabilitatea de a prezenta APM locale sau MMAP o fișă tehnică*, cuprinzând următoarea documentație:

- Formularul Cerere EM în conformitate cu OM nr. 135/2010; această cerere este adresată APM locale sau MMAP, în funcție de localizarea geografică a proiectului;
- Certificatul de urbanism și avizele și acordurile aferente (obținute în etapa studiului de fezabilitate), în condițiile legii;

- Contractele cu companii de gestionare a deșeurilor solide pentru colectarea deșeurilor solide și cu “*Apele Române*” pentru alimentarea cu apă și evacuarea apelor reziduale (se pot solicita și alte autorizații pentru utilități, în funcție de necesități);
- Memoriul tehnic (format standard), în conformitate cu Anexa nr. 2 a OM nr. 1798/2007 (pregătit de consultantul/firma care a elaborat studiul de fezabilitate);
- Nota tehnică (format standard) în conformitate cu OM nr. 839/2009 (pregătită de consultantul/firma care a elaborat studiul de fezabilitate);
- Taxe (diferă, în funcție de etapa din cadrul procesului EM);
- Anunț public/dezbatere publică privind cererea de obținere a autorizației de mediu în conformitate cu Anexa nr. 3 a OM nr. 1798/2007.

În cadrul APM, se constituie Comisia de analiză tehnică (TAC), care include reprezentanți ai APM locale, ai Gărzii Naționale de Mediu (GNM), ai Administrației Naționale “*Apele Române*”, instituțiilor din domeniul sănătății și planificării urbane și ai autorităților responsabile de emiterea autorizațiilor de mediu. Membrii TAC analizează documentația prezentată în dosarul tehnic și încadrează proiectul de investiții în una dintre următoarele trei categorii: (i) activități cu impact nesemnificativ asupra mediului, prin urmare proiectul NU face obiectul procedurii de evaluare a impactului de mediu; (ii) activități cu impact redus asupra mediului, pentru care se aplică procedura simplificată de autorizare de mediu; și (iii) activități cu impact semnificativ asupra mediului, pentru care se aplică procedura completă de autorizare de mediu. În plus, (pentru cazurile (ii) și (iii)), autoritățile de protecție a mediului împreună cu membrii TAC și cu beneficiarul vizitează locul viitoarei investiții în scopul de: (i) a verifica amplasamentul, conform celor prezentate în dosarul tehnic; și (ii) a completa lista de control întocmită conform OM nr. 863/2002.

Etapa 2. Pregătirea raportului EIM

AMP analizează și aprobă lista de control care include concluziile prezentate de TAC, iar în baza acestor documente comunică beneficiarului obligația de a elabora studiul EIM (studiul de impact).

Beneficiarul are următoarele obligații:

- Întocmirea raportului EIM în conformitate cu OM nr. 863/2002. Raportul EIM se elaborează numai de către persoanele fizice sau firmele de consultanță independente angajate de beneficiar și de persoana care a redactat studiul de fezabilitate, care sunt acreditate pentru elaborarea unor astfel de studii tehnice pentru proiecte de infrastructură/investiții, în condițiile stipulate de OM nr. 1026/2009;

- Angajarea, pe bază de contract și concurs prin procesul de expresie a interesului/invitație de înaintare a propunerilor, a firmei/persoanei fizice care va întocmi raportul EIM;
- Pregătirea și sponsorizarea anunțului public de definire a proiectului (aceasta este cea de-a doua informare publică în cadrul aprobării procesului EIM);

Etapa 3. Analiza raportului EIM

În această etapă, APM duce la îndeplinire următoarele etape: (i) completează lista de control pentru procesul de analiză a raportului EIM; (ii) pregătește consultarea publică; și (iii) comunică rezultatele beneficiarului.

Beneficiarul are următoarele obligații:

- Prezintă APM locale raportul EIM, cu ajutorul firmei de consultanță care a elaborat EIM;
- Pregătește și lansează consultarea publică în prezența celor interesați, ONG-uri sau persoane interesate, inclusiv prezentarea proiectului și a raportul EIM în cadrul unei dezbateri publice;
- Evaluează discuțiile și concluziile primite în cadrul procesului de consultare publică;
- Răspunde comentariilor și solicitărilor publice, prezentând o soluție tehnică viabilă.

Etapa 4. Luarea deciziei și aprobarea autorizației de construire

APM emite autorizația de construire pentru demararea investiției în termen de 30 de zile de la adoptarea deciziei finale.

Beneficiarul are următoarele obligații:

- Anunță publicul în privința aprobării avizului de mediu;
- Solicită permisul de exploatare

Puncte suplimentare:

- Raportul EIM este pregătit la nivelul studiului de fezabilitate al proiectului, în conformitate cu HG nr. 445/2009;
- Informațiile minime prezentate de beneficiar împreună cu cererea de obținere a avizului de mediu se vor completa conform condițiilor recomandate de donatorii străini (BERD, BM, BEI) și/sau conform cerințelor prevăzute de legislația UE și de legislația română în vigoare;
- În cazul investițiilor obținute prin fonduri ISPA sau SAPARD, condițiile pe parcursul implementării proiectului stabilite prin autorizația de mediu vor lua în considerare

limitările evacuării de poluanți impuse de legislația europeană și română. Cu toate acestea, limitele naționale vor prevala, în cazul în care acestea sunt mai restrictive decât cele impuse prin legislația UE.

- Avizul de mediu este valabil pe toată perioada construcției obiectivului, însă expiră dacă lucrările de investiții nu încep în termen de maximum 2 ani după aprobarea acestuia. În timpul perioadei de construcție, autoritățile de protecție a mediului de la nivel local vor monitoriza condițiile impuse prin avizul de mediu (secțiunea următoare cuprinde informații detaliate privind procesul de monitorizare);
- Beneficiarul este obligat prin lege să informeze în scris autoritățile de protecție a mediului atunci când intervin modificări semnificative ale condițiilor inițiale ale proiectului, în baza cărora a fost emis avizul de mediu actual.

Proceduri pentru obținerea permisului de exploatare

Permisul de exploatare în cazul investițiilor cu impact semnificativ asupra mediului este emis de APM în conformitate cu OM nr. 1798/2007. APM locală, împreună cu reprezentanții Gărzii Naționale de Mediu, precum și reprezentanți ai Administrației Naționale “Apele Române”, inspectează amplasamentul după construcție și emit o notă tehnică cu observații de la fața locului (de ex., audit de mediu).

Auditul de mediu al construcțiilor existente se efectuează numai de persoane autorizate contractate de investitor și include: (i) o listă de verificare incluzând elementele caracteristice ale investiției; (ii) un studiu de mediu incluzând colectarea datelor și analiza tehnică a tuturor aspectelor de mediu, înainte de luarea unei decizii privind amploarea impactului asupra mediului, potențial sau existent; și (iii) investigații la fața locului pentru cuantificarea dimensiunii potențiale a contaminării. De obicei, în baza auditului de mediu, se impun programe de conformitate.

Beneficiarul are următoarele atribuții:

- Solicită autorizația de mediu de la APM locală;
- Pregătește un *dosar tehnic*, ca și în cazul anterior;
- Anunță publicul în privința solicitării de demarare a activităților;
- Reînnoiește anual autorizația, după emiterea acesteia (este valabilă timp de 5 ani).

În general, se urmează standarde (limitări privind aerul ambiental și emisiile) privind protecția mediului, conform cerințelor UE. În prezent există standarde privind calitatea aerului, nivelul zgomotului, deșeurile și deversarea anumitor substanțe în apă.

Capacitatea de monitorizare în timpul etapei de construcție și după emiterea permisului de exploatare

În timpul construirii, APM locale împreună cu GNM și “Apele Române” au obligația de a vizita șantierul și de a verifica conformitatea cu aspectele privind protecția mediului stipulate în autorizația de mediu și în avizul de mediu.

Inspectorii GNM pot însoți inspectorii AMP locale în vizite la fața locului, conform unui program de inspecție. În urma vizitelor la fața locului și a verificării conformității, inspectorii întocmesc un raport în baza căruia pot consilia operatorii în privința respectării standardelor și a condițiilor prevăzute în autorizație. În cazul în care un obiectiv/proiect nu se conformează standardelor relevante, într-o primă etapă, inspectorul emite un avertisment, acordându-se și un interval de timp necesar pentru aplicarea măsurilor care să asigure conformitatea cu cele stipulate de autorizație.

Implementarea

Activitățile de atenuare a impactului asupra mediului și de monitorizare vor fi realizate în paralel cu activitățile de construcție. Având în vedere că este vorba despre clădiri existente, deja date în exploatare, proiectul nu va monitoriza operațiunile după implementarea activităților de modernizare.

Colectarea datelor: datele de monitorizare vor fi colectate lunar de consultanții locali/firmele private acreditate de ME, și se vor întocmi rapoarte lunare.

Analiza datelor: va fi efectuată de specialistul de mediu. Rezultatele analizei vor fi utilizate pentru a verifica eficacitatea măsurilor de atenuare și, dacă este cazul, pentru a revizui/modifica planul de atenuare.

Raportare: specialistul de mediu va întocmi trimestrial raportul de monitorizare.

ANEXA 4. POLITICILE SOCIALE ȘI DE MEDIU ALE BĂNCII MONDIALE

1. Evaluarea de Mediu (PO 4.01);
2. Habitatele Naturale (PO 4.04);
3. Managementul Dăunătorilor (PO 4.09);
4. Resursele Culturale Fizice (PO 4.11);
5. Silvicultura (PO 4.36);
6. Siguranța barajelor (PO 4.37);
7. Strămutarea involuntară (PO 4.12);
8. Populația indigenă (PO 4.10);
9. Proiecte privind cursurile de apă internaționale (PO 7.50);
10. Proiecte în Zone Disputate (PO 7.60);
- +1. Accesul la Informare

Primele șase politici sunt politici de mediu și sunt utilizate ca punct de focalizare pe parcursul pregătirii Evaluării de Mediu. Politicile cu nr. șapte și opt sunt de natură socială, iar politicile cu nr. nouă și zece sunt de natură juridică. Obiectivele politicilor de salvagardare vizează:

- a) Evitarea efectelor negative, dacă este posibil; dacă nu, minimizarea, reducerea, atenuarea, identificarea unor alternative viabile;
- b) Corelarea nivelului de analiză, atenuare și supraveghere, cu nivelul riscului și al impactului;
- c) Informarea publicului și asigurarea participării acestuia la luarea deciziilor care îi afectează;
- d) Integrarea aspectelor de mediu și de ordin social în procesul de identificare, structurare și implementare a proiectelor.

Principiile PO 10+ 1:

- În cazul unei neconcordanțe între cerințele PO 10+1 și cele stipulate în normele legislației naționale, vor prevala dispozițiile care au caracterul cel mai strict;
- În cazul unui conflict între PO 10+1 și cerințele naționale cu privire la protecția mediului, vor prevala politicile BM (chiar dacă anumite părți ale proiectului sunt finanțate de Guvernul României sau de terți).

Temeiul juridic pentru o astfel de abordare este dat de Acordul ratificat de Parlamentul României, care are putere de tratat internațional și prevalează asupra actelor legislative naționale.

Cerințele majore ale politicilor de mediu sunt menționate în anexa 2.

PO 4.01 Evaluarea de Mediu (EM)

Banca efectuează încadrarea în procedura de evaluare a impactului asupra mediului, pentru fiecare propunere de proiect, cu scopul de a determina amploarea și tipul EM. Banca include proiectele propuse în una din patru categorii, în funcție de tipul, localizarea, gradul de

sensibilitate și amploarea proiectului și de natura și magnitudinea impactului potențial generat asupra mediului.

Categoria A: O propunere de proiect se încadrează la Categoria A dacă aceasta este de natură a genera efecte adverse semnificative asupra mediului, efecte care sunt sensibile, diferite sau fără precedent. Aceste efecte pot afecta o zonă mai extinsă decât locațiile sau facilitățile supuse lucrărilor fizice. EM pentru un proiect din Categoria A examinează efectele potențiale negative și pozitive ale proiectului asupra mediului, le compară cu efectele alternativelor fezabile (inclusiv cu situația "fără proiect") și recomandă măsurile necesare pentru prevenirea, minimizarea, atenuarea sau compensarea efectelor adverse și pentru îmbunătățirea performanței de mediu. Pentru un proiect din Categoria A, beneficiarul este responsabil de pregătirea unui raport, în mod normal a unei EIM (sau a unei EM cu un grad de cuprindere adecvat la nivel regional sau sectorial).

Categoria B: O propunere de proiect se încadrează la Categoria B dacă efectele de mediu potențial adverse ale acesteia asupra populației sau zonelor importante de mediu – inclusiv zonele umede, pădurile, pășunile și alte habitate naturale - sunt mai puțin nocive decât cele aferente proiectelor din Categoria A. Aceste efecte sunt specifice locației; doar puține dintre acestea, dacă există, sunt ireversibile; și, în majoritatea cazurilor, măsurile de atenuare pot fi proiectate mai ușor decât în cazul proiectelor din Categoria A. Sfera de aplicare a EM pentru un proiect din Categoria B poate varia de la un proiect la altul, însă este mai redusă decât în cazul EM pentru Categoria A. La fel ca și în cazul EM pentru Categoria A, EM examinează efectele potențiale negative și pozitive ale proiectului asupra mediului și recomandă măsurile necesare pentru prevenirea, minimizarea, atenuarea sau compensarea efectelor adverse și pentru îmbunătățirea performanței de mediu.

Categoria C: O propunere de proiect se încadrează la Categoria C dacă este probabil ca aceasta să genereze un efect minimal sau niciun efect asupra mediului. În afară de încadrare, pentru un proiect din Categoria C nu este necesară nicio altă acțiune suplimentară de EM.

Categoria FI: O propunere de proiect se încadrează la Categoria FI dacă aceasta presupune realizarea de investiții din fondurile Băncii, printr-un intermediar financiar, pentru subproiecte care pot genera efecte adverse asupra mediului.

Prezentăm mai jos extrasele relevante din PO care prezintă mecanismele preventive ale Băncii Mondiale și contribuie la înțelegerea și analizarea informațiilor privind politicile de mediu, sociale și juridice.

PO 4.01 Evaluarea de mediu

EM reprezintă un proces a cărui amploare, profunzime și tip de analiză depind de natura, amploarea și potențialul impact asupra mediului ale proiectului propus. EM evaluează riscurile de mediu și impactul asupra mediului potențiale în zona de influență a proiectului; analizează alternativele proiectului; identifică modalități de îmbunătățire a selecției, amplasării, planificării, proiectării și implementării proiectului, prin prevenirea, reducerea la minimum, atenuarea sau compensarea impactului negativ asupra mediului și intensificarea impactului pozitiv; și include

procesul de atenuare și gestionare a impactului negativ asupra mediului pe toată perioada implementării proiectului.

EM ia în considerare mediul natural (aer, apă și sol); sănătatea și siguranța populației; aspecte sociale (strămutare involuntară, populații indigene și resurse culturale materiale); și aspecte de mediu transfrontaliere și globale.

AM analizează în mod integrat aspectele naturale și sociale. EM este demarată cât mai curând posibil în procesul de elaborare a proiectului și este atent integrată în analiza economică, financiară, instituțională, socială și tehnică a proiectului propus.

PO 4.04 Habitate naturale

Banca promovează și sprijină conservarea habitatelor naturale și utilizarea optimă a terenurilor prin finanțarea proiectelor vizând conservarea mediului. Banca promovează reabilitarea habitatelor naturale degradate și nu sprijină proiectele care implică transformarea semnificativă sau degradarea habitatelor naturale vitale.

PO 4.09 Combaterea dăunătorilor

Pentru a sprijini beneficiarii împrumuturilor să combată dăunătorii care afectează agricultura sau sănătatea publică, Banca susține o strategie care promovează utilizarea metodelor de control biologic sau ecologic și reduce utilizarea pesticidelor chimice sintetice.

Banca impune ca pesticidele pe care le finanțează să fie produse, ambalate, etichetate, manipulate, depozitate, eliminate și utilizate conform standardelor acceptate de Bancă. Liniile directe pentru ambalarea pesticidelor ale FAO (Roma, 1985), Liniile directe privind etichetarea pesticidelor (Roma, 1985), și Liniile directe privind eliminarea reziduurilor de pesticide și recipientele pentru pesticide depozitate la ferme (Roma, 1985) sunt utilizate ca standarde minime.

PO 4.11 Resurse culturale materiale

Această politică vizează resursele culturale materiale, definite ca obiecte, amplasamente, structuri, grupuri de structuri mobile sau imobile și caracteristici și peisaje naturale cu valoare arheologică, paleontologică, istorică, arhitecturală, religioasă, estetică sau culturală de altă natură. Resursele culturale materiale includ orice vestigii rămase în urma populațiilor antice (locuri sfinte și câmpuri de luptă) situri naturale unice, precum cascadele și canioanele.

Banca nu sprijină proiectele care constituie o amenințare la adresa resurselor culturale care constituie un bun public. Banca sprijină numai proiectele amplasate sau proiectate astfel încât să prevină efectele dăunătoare asupra mediului.

PO 4.36 Păduri

Managementul, protecția și dezvoltarea durabilă a ecosistemului forestier și a resurselor acestuia sunt necesare pentru reducerea sărăciei și dezvoltare durabilă.

Banca nu finanțează plantații care presupun schimbarea utilizării sau degradarea habitatelor naturale vitale din cauza posibilelor riscuri la adresa biodiversității.

Banca poate finanța operațiuni de recoltare efectuate de mici proprietari, de comunități locale în cadrul activităților de gospodărire a pădurilor, sau de entități implicate în activități comune de gospodărire a pădurilor, dacă aceste operațiuni:

(a) au atins un standard de gospodărire a pădurilor elaborat cu participarea substanțială a comunităților locale afectate, în concordanță cu principiile și criteriile privind gospodărirea responsabilă a pădurilor; sau

(b) își asumă un plan de măsuri cu termene clare pentru atingerea unui astfel de standard. Planul de măsuri trebuie întocmit cu participarea substanțială a comunităților locale afectate și trebuie acceptat de bancă.

PO 4.37 Siguranța barajelor

Banca face distincții între barajele mici și cele de proporții. Barajele mici sunt cele care nu depășesc înălțimea de 15 m. Această categorie include, de exemplu, iazurile de fermă, barajele care opresc aluviunile și digurile de protecție. Pentru barajele mici, în general sunt suficiente măsurile generale de siguranță a barajelor proiectate de ingineri calificați.

PO 7.50 Proiecte privind căile navigabile internaționale

Această politică se aplică următoarelor tipuri de căi navigabile internaționale: (a) orice fluviu, canal, lac sau corp de apă asemănător care formează o delimitare sau orice râu sau corp de apă de suprafață care curge prin două sau mai multe state; (b) orice afluent sau alt corp de apă de suprafață care face parte din căile navigabile descrise la litera (a) de mai sus.

Această politică se aplică următoarelor tipuri de proiecte: hidroelectrice, irigații, controlul inundațiilor, navigație, asanare, canalizare, industriale și alte proiecte asemănătoare care implică utilizarea sau posibila poluare a căilor navigabile internaționale descrise mai sus.

PO 7.60 Proiecte în zone aflate în litigiu

Proiectele din zone aflate în litigiu pot ridica diferite probleme delicate care afectează nu numai relațiile dintre Bancă și statele membre, ci și dintre țara în care se derulează proiectul și una sau mai multe țări învecinate. Pentru a nu aduce prejudicii poziției Băncii sau a țărilor în cauză, se va urmări soluționarea litigiilor în zonele în care se desfășoară un proiect în etapele incipiente.

Prezentăm mai jos documentele de referință privind OP BM, Procedurile privind evaluarea de mediu ale BM și politica privind protecția mediului a BM.

ANNEX 5. GHID DE MEDIU PENTRU CONTRACTE DE LUCRĂRI CIVILE

Contractanții vor fi obligați să aplice standarde și proceduri pentru construcții, care să fie viabile din punctul de vedere al mediului înconjurător. Toate contractele de lucrări civile vor trebui să includă următoarele prevederi referitoare la protecția mediului:

1. Luarea unor măsuri și precauții pentru evitarea impactului de mediu advers, precum și a neplăcerilor și întreruperilor cauzate de execuția lucrărilor. Toate acestea vor fi luate prin evitare sau stopare, ori de câte ori este posibil, mai degrabă decât reducerea sau diminuarea impactului generat.
2. Respectarea tuturor legilor și reglementărilor naționale și locale. Alocarea responsabilităților de implementare a măsurilor de mediu și primirea de îndrumări și instrucțiuni de la inginer și de la autoritățile de mediu.
3. Minimizarea emisiilor de pulberi pentru evitarea sau minimizarea impactului advers asupra calității aerului.
4. Păstrarea circuitelor pietonale și rutiere și a accesului public la amplasamentele și facilitățile învecinate. Oferă semnalistică, iluminat bransamente provizorii, pentru siguranță și confort.
5. Prevenirea sau minimizarea vibrațiilor și zgomotului provenit de la autovehicule, echipamente și operațiuni de demolare prin explozie.
6. Minimizarea pagubelor și remedierea vegetației, în cazul în care există perturbări din cauza lucrărilor.
7. Protejarea apelor de suprafață și a celor subterane, precum și a calității solului, împotriva poluării. Colectarea și neutralizarea materialelor pe bază de apă în mod adecvat.

ANEXA 6. PROVOCĂRI PRINCIPALE PRIVIND DEȘEURILE CU CONȚINUT DE AZBEST



Azbestul constituie un grup de minerale fibroase din categoria silicaților. În trecut, era utilizat pe scară largă pentru producția mai multor produse de uz industrial și gospodăresc datorită proprietăților sale utile, cum ar fi reținerea focului, capacitatea de izolație electrică și termică, stabilitatea sa chimică și termică, precum și rezistența sporită la tracțiune.

Totuși, la ora actuală, azbestul este recunoscut ca fiind la originea mai multor afecțiuni și tipuri de cancer și este considerat a constitui un pericol pentru sănătate în cazul în care este inhalat. Datorită faptului că riscurile față de starea de sănătate, asociate cu expunerea la azbest sunt acum recunoscute la nivel general, organizațiile din domeniul sănătății și al protecției angajaților, institutele de cercetare și unele guverne au instituit interdicții privind utilizarea comercială a azbestului.

În UE, utilizarea azbestului este interzisă încă de la 01 ianuarie 2005, iar în România prin HG 734/2006, utilizarea azbestului s-a interzis numai pentru materialele noi. Produsele care conțin azbest și care au fost instalate sau care au intrat în exploatare înainte de 01 ian. 2005 pot continua să fie utilizate până la sfârșitul ciclului lor de viață.

Conform bunelor practici, trebuie minimizate riscurile de sănătate asociate MCA prin evitarea utilizării acestuia la construcțiile noi și în cadrul operațiunilor de renovare și în cazul în care se constată că există MCA incluse în lucrările de construcții, atunci trebuie utilizate cele mai bune practici și standarde existente la nivel internațional, pentru a reduce impactul acestora. În orice situație, Banca Mondială se așteaptă ca beneficiarii fondurilor sale și alți beneficiari să utilizeze materiale alternative oricând este posibil. MCA trebuie evitate la construcțiile noi.

În operațiunile de reabilitare, demolare și îndepărtare a infrastructurii deteriorate, pericolele aferente prezenței azbestului pot fi identificate în cadrul unui plan de management al riscului care să fie adoptat și să includă și tehnici de neutralizare și managementul șantierelor de lucru care au ajuns la sfârșitul ciclului lor de viață. Printre produsele care conțin azbest menționăm panourile plate, panourile ondulate utilizate la diverse acoperișuri, rezervoare de stocare a apei, tubulaturi diverse pentru aprovizionare cu apă și canalizări, etc. Izolația termică care conține azbest și azbestul care este aplicat prin pulverizare pentru asigurarea izolației și a insonorizării au fost utilizate pe scară largă în anii 70 și trebuie cercetate pentru orice proiect care implică boilere și tubulaturi izolate.

În condițiile în care azbestul este utilizat pe scară largă în construcții (în special pentru acoperișuri) în multe țări, inclusiv România, acesta poate prezenta un risc pentru lucrători și pentru populația care locuiește în apropierea clădirilor care au nevoie de reparații capitale ce implică înlocuirea acoperișurilor sau demolări.

Specialiștii IGSU-UIP trebuie să informeze beneficiarii cu privire la riscurile potențiale și să-i instruiască astfel încât aceștia să nu utilizeze azbest ca material de construcții în cadrul activităților de construcție/reabilitare.

Orice produs care conține azbest sau material care este gata de neutralizare este definit ca „deșeu care conține azbest”. Deșeurile care conțin azbest mai includ de asemenea și materiale de construcții contaminate, unelte care nu pot fi decontaminate, echipamente de protecție personală și materiale textile utilizate pentru curățare. Întotdeauna acest gen de deșeu trebuie tratat ca „Deșeu periculos”.

În acest sens, MCA și deșeurile care conțin azbest trebuie să fie îndepărtate cu atenție, stocate într-o zonă separată și închisă și neutralizate (cu consimțământul administrației locale și a inspectorilor de mediu) într-o rampă ecologică situată în zona respectivă și utilizată special pentru acest gen de material.

IGSU-UIP trebuie să solicite contractanților ca îndepărtarea, repararea și neutralizarea MCA să se desfășoare într-o modalitate care să minimizeze expunerea lucrătorilor și comunității la azbest. În timpul lucrărilor de reabilitare, lucrătorii trebuie să evite distrugerea plăcilor de azbest și să le stocheze în mod adecvat pe șantiere, până în momentul în care sunt neutralizate. Lucrătorii trebuie să poarte salopete de protecție, mănuși și măști pentru căile respiratorii în timpul activităților care implică manipularea plăcilor de azbest. Este importantă neutralizarea MCA nu numai pentru protejarea comunității și a mediului înconjurător, dar și pentru a preveni reciclarea informală a deșeurilor și reutilizarea materialului recuperat astfel. MCA trebuie transportat în containere etanșe către o rampă sigură exploatată astfel încât să împiedice contaminarea aerului și apei, care ar putea fi generată de deteriorarea acelor recipiente. Îndepărtarea și neutralizarea deșeurilor de MCA și azbest, precum și alte măsuri PMRSM trebuie incluse atât în specificațiile tehnice, cât și în devizele estimative de materiale. Contractantul poate dezvolta anumite PMSM-uri specifice fiecărui amplasament, pentru care există cerințe privitoare la gestionarea deșeurilor de MCA și azbest.

ANEXA 7. DESCRIEREA LUCRĂRILOR DE DEMOLARE ȘI CONSTRUIRE

Prezentul obiectiv este realizat din două clădiri ce acționează diferit din punct de vedere structural și care adăpostesc două funcțiuni conexe: clădire administrativă și clădire garaj.

Clădirea administrativă

Zona administrativă este compusă din două subzone distribuite pe niveluri astfel: la nivelul parterului se află birourile personalului (inclusiv SMURD), dispeceratul, o zona de servire a mesei cu o camera de studiu adiacentă, o serie de spații de depozitare și încăperile tehnice necesare funcționării clădirii. La nivelul etajului 1 sunt amplasate camerele de odihnă, vestiarele separate pe sexe cu dușuri și grupuri sanitare proprii, sala de gimnastică și o sala multifuncțională pentru folosire internă.

Camerele de odihnă, în număr de 6, sunt dotate cu 4 sau 5 paturi una dintre ele dispunând de grup sanitar propriu (această camera va fi destinată personalului SMURD).

Toate camerele de odihnă beneficiază de lumină naturală, fiind amplasate adiacent închiderilor exterioare ale clădirii.

Clădirea garaj

Garajul destinat autospecialelor de intervenție are capacitatea de a adăposti simultan un număr de 9 vehicule (autospeciale și ambulante). Accesul acestora în cadrul garajului se va realiza prin intermediul a 5 uși secționale industriale, cu deschidere culisantă pe vertical, iar gararea lor în spațiul interior se va face în sistem insiruit de câte două autovehicule în dreptul fiecărei uși. Pentru accesul pietonal din exterior în spațiul de garaj se vor monta uși pietonale în 2 din cele 5 uși sectionale.

Fațadele propuse respecta particularitățile imobilelor înscrise în Lista Monumentelor istorice, cod LMI GL-11-m-B-03090, GL-II-m-8-03091, GL11-m-B-03092, datorita faptului ca aceste monumente sunt la sub 100 m față de viitoarea construcție pentru Detașamentul de Pompieri Tecuci. Aceste fațade au fost aprobate de către Direcția Județeană pentru Cultură Galați prin avizul cu nr. 22/Z/16.08.

Soluții constructive

Închiderile exterioare vor fi realizate din blocuri de BCA grosimea de 30cm atât pentru clădirea administrativă cât și pentru clădirea garaj.

Finisaje interioare pentru pereți :

- Tencuieli umede cu glet și vopsea lavabilă de culoare albă în întreaga clădire, inclusiv stâlpii din beton armat din interiorul garajului;
- Placări ceramice interioare în toate grupurile sanitare până la înălțimea de 2.10m (diferența până la intersecția cu plafonul din gips carton se va realiza din tencuiala umedă cu glet și vopsea lavabilă de culoare albă);
- Placări de ghene verticale de instalații cu plăci din gips carton rezistent la foc 30 minute, pe structură metalică ;

Finisaje interioare pentru pardoseli :

- Pardoseală din parchet natural triplustrat pentru trafic intens, grosime 14mm,

(montat pe suport din folie de polistiren extrudat): în zonele de birouri, camere de odihnă, sala multifuncțională și sala gimnastică; facem precizarea că în sala de gimnastică se vor monta local, în zonele aparatelor cu greutate, dale cauciucate pentru amortizarea șocurilor;

Pardoseală din gresie rectificată antiderapantă de interior, prindere cu adeziv: în zonele de circulații, depozități, spații tehnice, sala de mese și camera de studii, vestiare și în toate grupurile sanitare;

- Pardoseală din PVC antistatic: în încăperea tabloului general electric .

- Pardoseala flotanta in camera serverelor (data room)

Finisaje interioare pentru plafoane:

- Tencuiala si finisaj cu vopsea lavabilă în depozite si spații tehnice.

- Plafon fals demontabil suspendat, din plăci casetate de gips carton, prins pe structură metalică : în zonele de circulații, spațiile de birouri, camere de odihnă, sala de mese, sala de studii, sala multifuncțională și sala de gimnastică;

- Plafon fals demontabil suspendat, din plăci casetate de gips carton rezistent la umezeală, prins pe structură metalică : în grupurile sanitare și în vestiare;

Tâmplării interioare :

- Uși din lemn : folosite pentru toate birourile și camerele de odihnă, depozite, sala de mese, sala de studii, sala multifuncțională, sala gimnastică, vestiare și grupuri sanitare; unele uși vor avea montată în partea inferioară o grilă pentru transfer aer;

- Uși din metal rezistente la foc (UEI90) cu dispozitiv de autoînchidere pentru accesul în garaj din clădirea administrativă;

- Uși rezistente la foc (UEI30C) dotate cu dispozitiv de autoînchidere poziție normal închis pentru camera data room (servere.si centrala de semnalizare pentru incendiu-ECS)

- Ușa din HPL : folosite pentru cabinetele de duș (conf. tablou de tâmplării anexat) ;

Tâmplării exterioare:

- Tâmplării exterioare din PVC cu 7 camere , geam triplu (tripan), termoizolant, semi reflexiv iar culoarea tâmplăriei este gri-antracit (RAL 7022) .

- Tâmplăriile exterioare din metal pentru spațiile tehnice vor avea culoarea gri-antracit (RAL 7022).

Finisajele exterioare - materiale, culori, prescripții tehnice care trebuie respectate.

Fațadele clădirii de birouri cat si ale garajului sunt finisate cu termosistem din vată minerală bazaltică, grosime 10 cm și tencuială decorativă pentru exterior, culorile fiind următoarele: maro, ral 8004 pentru garaj si o parte din corpul administrativ , culoare alb pentru corpul administrativ si culoare gri, ral 7022 pentru copertina de deasupra intrarii, soclu si registrele dintre ferestre, conform indicațiilor din părțile desenate - fațade.

Acoperișul și învelitoarea - Acoperirea corpului administrativ se va realiza cu o sarpanta din lemn, finisajul final fiind realizat din tabla dublu faltuita, culoare RAL 8007.

Acoperirea corpului garaj se va realiza in sistem terasa, placa fiind realizata din beton armat turnat pe un cofrag pierdut din tabla cutata (cute de 8 cm), așezată pe grinzi prefabricate din beton armat precomprimat.

Alimentarea cu apă

Alimentarea cu apă a clădirii se va face din rețeaua existentă în incintă. La baza coloanelor se vor prevedea robinete de golire și robinete de închidere.

Prepararea apei calde se face din două surse: una prin agent termic provenit de la centrala termică și una regenerabilă (energie solară) în perioada de vară. Apa caldă provenită de la panourile solare este preparată prin intermediul unor panouri solare și a unui boiler cu două serpentine având capacitatea de 500 litri.

Canalizarea interioară

Apele uzate evacuate din clădirii sunt:

- ape uzate menajer (de la grupurile sanitare),
- ape pluviale.

Acestea vor fi colectate prin rețele interioare separate și vor fi evacuate în rețeaua de canalizare a incintei.

Se va asigura conductelor o pantă continuă, care să permită scurgerea apelor uzate prin gravitație, în caz contrar existând riscul colmatării instalației de canalizare. Toate coloanele sunt prevăzute cu piese de curățire.

Pentru preluarea condensului de la ventilatoare se vor utiliza colectoare orizontale din polipropilena, PP montate în tavanul fals și racordate la coloanele de canalizare prin intermediul sifoanelor de condens cu obturator de mirosuri.

La trecerea conductelor prin elementele de construcție rezistente la foc se vor prevedea manșoane antifoc cu limita rezistenței la foc echivalentă elementului de construcție.

Instalații de hidranți interiori

Se vor prevedea instalații interioare de hidranți având următoarele caracteristici conf. P118/2-2013 ANEXA 312.

Pentru asigurarea debitului de 2.1 l/s echiparea hidranților se face obligatoriu cu:

- robinet hidrant DN 50 PN 16 bari
- furtun plat din cânepa DN 50
- ajutor refulare simplu tip C18

Rețeaua de hidranți interiori va fi formată din două coloane și o distribuție orizontală pozată în tavanul fals de la parter.

Robinetele hidranților se vor monta de la 0,8 – 1,5 m față de cota pardoselii finite și se vor echipa cu furtunuri plate STAS-SR-EN-671-2/2002 având 20 m lungime și ajutor cu țeavă de refulare universală.

Clădirea va fi dotată cu stingătoare de incendiu cu pulbere și stingătoare cu gaz. Acestea se vor monta în spații ferite de intemperii, agenți corozivi. La amplasarea stingătoarelor de incendiu se iau în vedere locurile de amplasare care trebuie să fie vizibile, ușor accesibile și la distanțe optime față de focarele cele mai probabile, înălțimea de montare să fie accesibilă. Locul în care se amplasează stingătoarele se marchează în conformitate cu prevederile tehnice ale standardelor specifice.

Instalații de încălzire și climatizare

Se vor prevedea radiatoare statice tip panou din oțel în toate încăperile din clădire alimentate cu agent termic apă caldă (70-50 °C). Corpurile de încălzire se vor echipa cu armături de închidere și reglaj. Poziționarea corpurilor de încălzire a fost făcută astfel încât, acestea să nu încurce desfășurarea activităților specifice curente funcție de destinația încăperilor.

Izolația termică a conductelor de încălzire se va face cu tuburi din elastomeri cu structura specială având protecția antibacteriană. Execuția sistemelor de izolare se va realiza de către personal calificat în acest sens.

Centrala termică

S-a propus o centrală termică formată din câte 2 cazane, tip murale 115 kW (50°-30°C), 97.5 kW (80-60°C), funcționând în condensatie. Prepararea apei calde menajere se va realiza prin intermediul unui boiler cu două serpentine având 500 litri. Evacuarea gazelor de ardere se vor face prin intermediul unui ansamblu CANAL– COS DE FUM prevăzut în kitul de instalare al microcentralei.

Cazanul este echipat cu toate elementele de siguranță, protecție și automatizare, inclusiv pompe de circulație (pentru circuitul de încălzire), vas de expansiune închis (capacitate de 8 litri pe circuitul de încălzire) și supapa de siguranță (tarate la 3 bar pentru circuitul de încălzire).

Pompe de căldură

Pentru respectarea cerințelor N-zeb și pentru un cosum scăzut de energie, în perioada de tranziție de (cald – rece) se va folosi pentru încălzire și preparare ACM o pompă de căldură tip AER – APĂ

Instalații răcire / încălzire cu unități interioare de climatizare VRV

Se vor realiza instalații de climatizare pentru realizarea condițiilor de confort pentru toate spațiile aferente activităților din clădire. Răcirea se va asigura cu unități interioare de climatizare (VRV) – alimentare cu freon. Controlul unităților de climatizare se face local prin panouri de comandă locale, echipamentele fiind deservite de personal.

Alimentarea cu energie electrică

Alimentarea cu energie electrică a sediului secției de pompieri va fi realizată printr-un bransament nou la rețeaua locală de joasă tensiune – se propune realizarea unui post de transformare nou amplasat la exterior. Alimentarea tabloului general de distribuție TE.G. se va face printr-un cablu armat din cupru tip CYAbY cu manta din PVC, tensiunea nominală de 0.6/1KV. La nivelul parterului, în camera P.16, se va amplasa tabloul electric general de distribuție TE.G. de la care se va realiza distribuția cu energie electrică la interior către tablourile electrice secundare de nivel, iar de la acestea la toate receptoarele finale din cadrul clădirii. Pentru tabloul electric general, este prevăzută dublă alimentare, din cadrul bransamentului de la rețea și dintr-un generator electric cu puterea de 150 kVA, insonorizat, amplasat la exterior, cu motor diesel și pornire automată. Trecerea de la sursa de bază la sursa de rezervă se va face automat, printr-un inversor de sursă.

Pentru alimentarea instalațiilor de curenți slabi (supraveghere video, control acces, voce-date, sistem de avertizare, etc) se va monta un UPS în camera de date.

Golurile pentru trecerea cablurilor prin planșee, pardoseli sau pereți, inclusiv cele prevăzute pentru extinderi vor fi etanșate în vederea evitării propagării flăcărilor, trecerii fumului sau a gazelor. Limita de rezistență la foc a elementelor de etanșare a golurilor va fi cel puțin egală cu cea a elementului străbătut.

Instalația de iluminat interior din cadrul obiectivului va fi realizată cu corpuri de iluminat echipate cu lămpi cu led de tip casetat. Comenzile de aprindere a acestor corpuri de iluminat din cadrul clădirii se va realiza local, prin acționare manuală de la întrerupătoare sau comutatoare. În grupurile sanitare, pentru comanda iluminatului se vor utiliza senzori de mișcare. Înălțimea de montaj a punctelor de control este de 1.2 m față de cota pardoselii finite.

Instalații de iluminat de siguranță și securitate

Iluminatul de siguranță corespunzător normativului I7/2011 va fi de tipul:

- Instalații electrice pentru iluminatul de securitate pentru evacuare
- Instalații electrice pentru iluminatul de siguranță pentru continuarea lucrului
- Instalații electrice pentru iluminatul de securitate pentru intervenții
- Instalații electrice pentru iluminatul de securitate împotriva panicii
- Instalații electrice pentru iluminatul de securitate pentru circulație

Prize 230v și receptoare de putere

Toate prizele vor fi prevăzute cu contact de protecție. Amplasarea lor va ține cont de planul de mobilitate realizat de către arhitect. Înălțimea de montaj va fi de 0.3 m față de pardoseala finită, sau conform indicațiilor de pe planuri având gradul de protecție IP20 excepție făcând prizele din camera tehnică care au gradul de protecție IP55, montat aparent, cu capac de protecție. Toate prizele din zona administrativă vor fi în montaj îngropat (cu excepția celor din camera tehnică). Pe terasa clădirii se va amplasa o instalație cu panouri fotovoltaice ce va injecta în rețeaua de utilizare a energiei electrice produse. Conectarea acestuia la rețea se va face cu acordul furnizorului de energie electrică

Pentru protecția împotriva socurilor electrice prin atingere indirectă în prezentul proiect s-a prevăzut: -legarea la conductorul de protecție ca mijloc principal de protecție - legarea la priza de pământ ca mijloc suplimentar de protecție ;

Instalația de paratrăsnet contracarează efectele descărcărilor atmosferice asupra construcției, având rolul de a capta și scurge spre pământ sarcinile electrice din atmosferă, pe măsura apariției lor.

Clădirea va dispune de o instalație de paratrăsnet compusă dintr-un dispozitiv de captare cu camera de preamorsare, ce va fi instalat pe antena aflată lângă clădire. De la acesta se vor realiza două coborâri conectate la priza de pământ. Priza de pământ va fi comună cu a instalației de protecție contra socurilor electrice (conform recomandărilor din reglementările românești și europene) și va avea $R_d < 1 \text{ Ohm}$.

Instalație de detectare, semnalizare și alarmare la incendiu

Se prevede o centrală de detecție și avertizare incendiu amplasată în camera P30- Data room de la parterul clădirii, încăpere cu acces facil din exterior.

Sistemul de detecție și alarmare la incendiu, realizează următoarele funcțiuni:

- detecția și avertizarea automată la incendiu;

- semnalizarea începuturilor de incendiu prin butoane manuale de semnalizare amplasate pe căile de evacuare și la iesiri astfel încât nici o persoană să nu fie nevoită să parcurgă o distanță mai mare de 30 m pentru a ajunge la un declanșator;
- alarmarea operativă a personalului care trebuie să organizeze și să asigure prima intervenție și evacuarea persoanelor din clădire;
- alarmarea acustică locală sau (și) generală prin sirene de alarmare;
- afișarea stării sistemului și a tuturor evenimentelor pe un display LCD și semnalizarea prin LED-uri pe panoul frontal al centralei;
- memoria de evenimente (alarme, defecte, lipsă alimentare)
- comanda prinderii ventilatoarelor de presurizare;
- comanda deschiderii trapelor de defumare;
- detectarea defectelor din instalația de semnalizare a incendiilor.

Instalație voce-date

Este prevăzut un sistem de centralizat de cablare care are la baza topologia fizică de rețea stelară. Pentru a putea integra în viitor servicii și sisteme hardware furnizate de diferiți producători, s-a prevăzut un sistem de cablare structurată pentru transmisii de voce și date. Rețeaua va asigura conexiuni telefonice și internet.

Instalație supraveghere video

Pentru creșterea nivelului de securitate în clădire se va prevedea un sistem de televiziune cu circuit închis bazat pe tehnologia IP, care să supravegheze 24 h pe zi punctele de maxim interes ale clădirii.

Instalație detecție la efracție și control acces

Sistemul este alcătuit dintr-o serie de module de ușă și expandoare ce sunt legate în buclă. La modulele de ușă se vor conecta individual toate echipamentele aferente controlului accesului (butoane, card de proximitate, contact electric, yală)

Instalații gaze naturale

Din postul de reglare – măsurare amplasat la limita de proprietate - echipat conform consumului de gaze naturale ce urmează să existe în noua construcție cu destinația SEDIU DETASAMENT DE POMPIERI TECUCI din cadrul Inspectoratului pentru Situații de Urgență al județului Galați, se va extinde o conductă de joasă presiune din PE Dn32mm, în lungime de 25m, OL Ø2" în lungime de 35m, la o înălțime între 0.8m – 4m, pe fațada construcției. În continuarea ei la 2,50m înălțime se va extinde o conductă de OL Ø1 1/2" pe o lungime de 6m pentru alimentarea celor 2 centrale și pe fațada construcției la 2,50 m înălțime se va extinde o conductă de OL Ø1/2" pe o lungime de 25m, pentru alimentarea mașinii de aragaz.

Întreaga instalație de utilizare gaze naturale proiectată va funcționa în regim de joasă presiune. Măsurarea consumului de gaze se va face cu un contor G10 nou și regulator de presiune nou. Instalația se va executa numai de către instalatori autorizați, iar execuția lucrării va începe după avizarea documentației tehnice.

Demolarea se va executa cu recuperarea materialelor reciclabile (lemn, sticlă, metal) dupa un procedeu de sortare, depozitare și valorificare a materialelor.

Materialele reciclabile vor fi stocate și evacuate pe următoarele categorii:

- a) materiale feroase și neferoase: tâmplării (uși de garaj) , tablă acoperiș, echipamente (boilere)
- b) deșeuri din sticlă
- c) deșeuri lemnoase de la acoperiș și de la tâmplării
- d) deșeuri din plastic de la tamplăriile din PVC

În cazul poluării accidentale a solului cu produse petroliere și uleiuri minerale de la vehiculele grele și echipamentele mobile se va proceda imediat la decopertarea solului contaminat, stocarea lui în saci, tratarea de către firme autorizate/depozitarea în depozite de deșeuri autorizate.

ANEXA 8 - PLANUL DE MANAGEMENT SOCIAL ȘI DE MEDIU

1. Faza de preconstruire

Risc / Impact / Problemă	Descriere	Măsurile de atenuare sugerate	Responsabil	Supervizor
Introducerea cerințelor de mediu și sociale în documentele de ofertare	Impact general asupra componentelor de mediu și sociale din zona proiectului	<ul style="list-style-type: none"> Participarea la întâlnirile periodice cu proiectantul pentru a înțelege implicațiile potențiale asupra mediului și comunității locale; Discuții timpurii cu proiectantul pentru a înțelege amploarea riscurilor care afectează proprietățile învecinate (în prima lună a contractului); Colectarea datelor privind costurile și introducerea în documentul de achiziție, acolo unde aceste costuri sunt aplicabile, constructorului sau altor consultanți; 	Proiectantul	Expertul de mediu și expertul social ai UIP
Lipsa de responsabilitate a contractanților și a consultanților	Lipsa responsabilităților clare din documentația de achiziție a serviciilor de construire sau servicii de consultanță poate periclita implementarea PMSM	<ul style="list-style-type: none"> Coordonarea cu echipele de achiziții pentru introducerea în documentele de achiziție a cerințelor legate de mediu și social; Detalierea sarcinilor și actualizarea corespunzătoare a PMSM; Evaluarea ofertelor contractorului și capacitatea acestora de a îndeplini cerințele PMSM 	Expertul de mediu și expertul social ai UIP	Conducerea UIP
Întârzieri în obținerea autorizației de mediu	Aceste întârzieri pot avea impact asupra costurilor și a programului implementării subproiectului	<ul style="list-style-type: none"> Elaborarea documentației de mediu și obținerea autorizației de mediu și implicarea în aceste demersuri 	Proiectantul	Expertul de mediu al UIP

Risc / Impact / Problemă	Descriere	Măsuri de atenuare sugerate	Responsabil	Supervizor
Șantier neconform	Șantierul ar trebui planificat în conformitate cu principiile enunțate în cadrul actualului PMSM	<ul style="list-style-type: none"> Elaborarea Proiectului pentru organizarea de șantier trebuie să includă prevederi privind: <ul style="list-style-type: none"> Aspecte sociale: toalete separate pe șantier pentru femei, garduri și control al accesului, panou de identificare a investiției, cutie pentru petiții, asigurarea condițiilor minime în containerele utilizate de lucrători (vestiare, zonă de servit masa, spații de dormit) stabilirea de reguli privind sănătatea și siguranța lucrătorilor; Mediu: marcarea corespunzătoare a depozitului de deșeuri pe șantier, reducerea efectelor șantierului asupra vegetației existente, sistem de gestionare a apelor uzate pe șantier, stație de spălare a vehiculelor de construcții, sistem de udare pentru reducerea prafului; Efectuarea de vizite pe șantier pentru a verifica conformitatea planului șantierului cu realitatea; 	Proiectantul	Expertul de mediu și expertul social al UIP
Alinierea PMSM la graficul de execuție	PMSM trebuie actualizat pentru a include calendarul de monitorizare	<ul style="list-style-type: none"> Activități de consultare publică, implicare și informare actualizate pe baza programului de execuție; Actualizarea măsurilor de atenuare în cadrul PMSM pe baza graficului de demolare și execuție a construcțiilor: <ul style="list-style-type: none"> -stabilirea vizitelor de supraveghere pe etape ale construcției - actualizarea planului de monitorizare în conformitate cu programul de execuție -organizarea activităților de consultare publică și de implicare socială în funcție de programul de execuție 	Expertul de mediu și expertul social al UIP	Managerul de proiect
Respectarea celor prevăzute în autorizația de mediu și celelalte norme aplicabile	Actualizarea PMSM cu cerințele prezentate în documentația privind detaliile de execuție, astfel încât	<ul style="list-style-type: none"> Alinierea cerințelor de mediu din PMSM la normele legale aplicabile procesului de proiectare a detaliilor de execuție <ul style="list-style-type: none"> - cerințe de gestionare a deșeurilor (colectarea separată pe șantier, contractarea de servicii de colectare autorizate, reciclarea materialelor); - cerințe de gestionare a materialelor periculoase și de control al deversărilor 	Expertul de mediu al UIP	Managerul de proiect Arhitectul UIP

Risc / Impact / Problemă	Descriere	Măsurile de atenuare sugerate	Responsabil	Supervizor
	monitorizarea să fie aliniată la aceste cerințe	<ul style="list-style-type: none"> - deversarea de ape uzate - emisiile de aer și zgomot - alimentarea cu apă și canalizarea - gestionarea traficului 		
Includerea cerințelor PMSM în proiectarea detaliată	Verificarea ca cerințele de conformitate a aspectelor de natură socială să fie incluse în condițiile ce trebuie respectate în cadrul procesului de demolare și construcție	<ul style="list-style-type: none"> • Alinierea cerințelor sociale PMSM la normele legale aplicabile procesului de proiectare a detaliilor de execuție <ul style="list-style-type: none"> - cerințe de sănătate și siguranță pentru șantier (dușuri, vestiare, etc.) - mecanismul de sesizare la șantier (informații, caseta de reclamații etc.) - instruirii de sănătate și siguranță pentru personalul din construcții; 	Expertul Social al UIP	Managerul de proiect Arhitectul UIP
Reducerea impactului relocării asupra personalului și a comunității	Impactul asupra sănătății și securității personalului în timpul relocării și la sediul de relocare temporară, precum și impactul asupra livrării serviciului	<ul style="list-style-type: none"> • Includerea măsurilor de asigurare a standardelor de sănătate și siguranță și pentru gestionarea impactului potențial al relocării la nivelul Planului de gestionare a relocării <ul style="list-style-type: none"> - participarea la întâlniri cu proprietarul sediului de relocare și stabilirea de cerințe minime pentru funcționare, împreună cu specialistul pe Securitate și sănătate în munca din cadrul IGSU (încălzire, facilități separate pentru femei dacă este cazul, calitatea aerului interior, racordarea la utilități); - participarea la procesul de evaluare a noului site și furnizarea de date necesare pentru elaborarea Planului de gestionare a relocărilor - instruirea personalului Detașamentului de Pompieri Tecuci în ceea ce privește sănătatea și siguranța legate de mutarea echipamentelor și în legătură cu noile condiții la sediul de relocare; 	Expertul Social al UIP Specialistul pe sănătate și securitate în muncă al IGSU	Managerul de proiect

Risc / Impact / Problemă	Descriere	Măsuri de atenuare sugerate	Responsabil	Supervizor
		- informarea personalului cu privire la mecanismul de soluționare a reclamațiilor în legătură cu condițiile de la noul sediu de relocare		
Înțelegerea cerințelor PMSM la nivel local	Informarea personalului detașamentului și a inspectoratului Someș cu privire la prevederile PMSM și contribuția preconizată a acestora în toate fazele proiectului	<ul style="list-style-type: none"> • Difuzarea prevederilor PMSM la nivel județean și local în sesiuni de instruire; • Informarea Inspectoratului pentru Situații de Urgență Galați Eremia Grigorescu și Detașamentului de Pompieri Tecuci cu privire la contribuția lor la realizarea obiectivelor PMSM (informații publice, mecanism de soluționare a reclamațiilor, asistență pentru activitățile de monitorizare a mediului și a sănătății și siguranței etc.); • Obține aprobări de la IGSU/DSU privind delegarea sarcinilor către personalul de la nivel local; 	Expertul de mediu și expertul social ai UIP Conducerea UIP, IGSU, ISU GL	Managerul de proiect Conducerea IGSU
Transparență și informații publice	Faza pre-construire ar trebui să includă activități care să asigure transparența și publicarea informațiilor cu privire la rezultatele așteptate proiectului și PMSM,	<ul style="list-style-type: none"> • Colaborarea cu ofițerii de relații publice IGSU/UIP și ISU GL în promovarea proiectului și a prevederilor PMSM <ul style="list-style-type: none"> - diseminarea materialelor de proiect, consultări publice, implicarea cetățenilor, mecanisme de soluționare a reclamațiilor; - comunicate de presa și conferințe despre proiect; 	Expertul pe Relații publice al UIP Expertul Social al UIP	Managerul de proiect
Includerea publicului larg, a părților afectate și a părților interesate în faza de elaborare a proiectului tehnic	Desfășurarea de activități pentru informarea vecinilor și publicului larg cu privire la rezultatele așteptate proiectului	<ul style="list-style-type: none"> • Organizarea unei consultări publice cu privire la PMSM <ul style="list-style-type: none"> - identificarea părților potențial interesate (vecini, instituții locale - cum ar fi poliția locală, municipalitatea, agenția locală de mediu, ONG-urile, etc.); - înmânarea de invitații prin e-mail/mail/personal cu versiuni scurte tipărite ale PMSM; - publicarea documentului pe site-urile IGSU/ISU GL pentru dezbateri publice și oferirea posibilității de a transmite feedback; 	Experții de mediu și Social ai UIP	Managerul de proiect

Risc / Impact / Problemă	Descriere	Măsuri de atenuare sugerate	Responsabil	Supervizor
		<ul style="list-style-type: none"> - organizarea consultării publice adaptată condițiilor actuale de pandemie; - trimiterea unui comunicat de presă și invitarea reprezentanților media la consultare; - pregătirea unei agende pentru prezentarea dispozițiilor PMSM și moderarea discuțiilor; - întocmirea minutei sesiunii și a unei documentații foto/video, actualizarea PMSM și prezentarea versiunii finale; 		
Procesul de soluționare a petițiilor	Se asigura că toate canalele de primire a reclamațiilor și sugestiilor le vor direcționa către UIP	<ul style="list-style-type: none"> • Actualizarea procedurii UIP privind Mecanismul de gestionare a petițiilor pentru a stabili clar termene și responsabilități privind înregistrarea, transmiterea, distribuția și soluționarea petițiilor precum și modalitatea de raportare și gestiune/evidență a acestora 	Expertul Social al UIP	Managerul de proiect

2. Faza de demolare

Risc / Impact / Problemă	Descriere	Măsurile de atenuare sugerate	Responsabil	Supervizor
Generarea deșeurilor în timpul lucrărilor de demolare	Asigurarea de măsuri pentru ca deșeurile să fie colectate într-un mod corespunzător și eliminarea să nu se facă în zone neautorizate.	<ul style="list-style-type: none"> •Căile și locurile de colectare și eliminare a deșeurilor vor fi marcate corespunzător pentru toate tipurile majore de deșeuri generate în activitățile de demolare; •Deșeurile din lucrările de demolare minerale/solide vor fi separate de deșeurile generale, organice, lichide și chimice prin sortare la fața locului și depozitate în locuri adecvate • Deșeurile de construcții vor fi colectate și eliminate în mod corespunzător la depozitele autorizate de către firme autorizate • Evidențele privind depozitarea deșeurilor vor fi păstrate ca dovadă pentru gestionare lor corectă. •Ori de câte ori este posibil, contractantul va reutiliza și recicla materialele pretabile la aceasta 	Firma contractată pentru Lucrările de demolare	Expert de mediu UIP+ Firma de mediu autorizată pentru desfășurarea activităților de monitorizare
Poluarea fonică în timpul demolării	Luarea tuturor măsurilor de reducere a poluării fonice pentru personalul care executa lucrările de demolare și comunitatea locală	<ul style="list-style-type: none"> • Organizarea muncii astfel încât timpul petrecut în zonele zgomotoase să fie limitat • Planificarea activităților generatoare de zgomot, astfel încât acestea să afecteze cât mai puțini lucrătorii. • Implementarea unor programe de lucru pentru controlul expunerii la zgomot și utilizarea de materiale absorbante de sunet și filtre/bariere pentru a reduce sunetele reflectate 	Firma contractată pentru lucrările de demolare	Expert de mediu UIP+ Firma de mediu autorizată pentru desfășurarea activităților de monitorizare

Risc / Impact / Problemă	Descriere	Măsurile de atenuare sugerate	Responsabil	Supervizor
Poluarea aerului în timpul lucrărilor de demolare	Luarea tuturor măsurilor de reducere a poluării aerului pentru personalul care executa lucrările de demolare și comunitatea locală	<ul style="list-style-type: none"> • În timpul activităților de demolare este necesară reducerea prafului prin pulverizare cu apă și/sau instalarea dispozitivelor de absorbție a prafului • Este strict interzis să arzi materiale de construcție/deșeuri pe sol • Pentru transportul oricărui alt material prăfuit la locul de lucru, este necesar să se umezească și/sau să se acopere încărcătura • Reducerea prafului pe pământ în sezonul uscat al anului se face prin umezirea suprafeței solului. • Pe șantier, toate rutele vor fi aranjate astfel încât să nu conducă la derapaje, noroi, apariție etc. • Vehiculele și utilajele vor fi întreținute în mod corespunzător și vor avea revizii tehnice actualizate. • Muncitorii care efectuează munca trebuie să poarte îmbrăcăminte de protecție și măști de respirație. 	Firma contractată pentru lucrările de demolare	Expert de mediu UIP + Firma de mediu autorizată pentru desfășurarea activităților de monitorizare
Riscuri privind sănătatea și siguranța în timpul demolării	Asigurarea că toate condițiile sunt îndeplinite la fața locului pentru personal și că trecătorii sau copiii nu intră în șantier în niciun moment.	<ul style="list-style-type: none"> • Se vor asigura pentru lucrători din construcții instrucțiuni privind siguranța la locul de muncă și echipamente adecvate de lucru • Semnale și indicatoare de avertizare trebuie instalate pe instalație • Se va asigura personal cu responsabilități de verificare a respectării normelor de sănătate și securitate în muncă • Se vor asigura modalități adecvate de eliminare a deșeurilor sanitare și solide la dispoziția lucrătorilor. • Se vor asigura truse de prim ajutor și protecție • Se va asigura o semnalizare adecvată vizibilă pentru public, iar pe șantier va fi interzise accesului publicului. 	Firma contractată pentru lucrările de demolare	Expert social UIP + Expert de mediu UIP + Specialiștii pe Securitate și sănătate în muncă de la IGSU și ISU GL

Risc / Impact / Problemă	Descriere	Măsurile de atenuare sugerate	Responsabil	Supervizor
		Serviciul de pază ar trebui să impună ca accesul pe șantier să se facă cu legitimație și doar în legătură strictă cu lucrările desfășurate.		
Modalități de adresare a petițiilor	Asigurarea că panoul de la intrare oferă toate detaliile referitoare la mecanismele de soluționare a reclamațiilor	<ul style="list-style-type: none"> • Includerea pe panoul de identificare a investiției a prevederilor și principiilor mecanismului de soluționare a petițiilor, precum și instalarea unei cutii de petiții • Verificarea săptămânală a cutiei de petiții • Vor fi formulate răspunsuri pentru toate petițiile primite 	Contractant selectat pentru Lucrările de demolare Expert social PIU	Managerul de proiect
Neplăceri provocate vecinilor	Interviuri nestructurate cu vecinii cu privire la neplăcerile apărute în timpul lucrărilor de demolare Informații pentru vecini (scrisori, ușă în ușă) și publicul larg în caz de întreruperi ale furnizării de utilități	<p>Discutați cu vecinii în timpul lucrărilor de demolare pentru a colecta feedback-ul lor cu privire la orice tulburări sau daune aduse proprietăților sau proprietății lor publice (cel puțin o dată în timpul lucrărilor de demolare și două în timpul lucrărilor de construire);</p> <ul style="list-style-type: none"> • Redactarea unui raport asupra informațiilor colectate și informarea dirigintelui de șantier cu privire la eventualele neplăceri sesizate de vecini • Emiterea de informări în colaborare cu furnizorii de utilități cu privire la eventuale întreruperi în furnizarea utilităților 	Expertul social al UIP	Managerul de proiect
Daune aduse proprietăților vecine	Risc de prăbușire sau necesitatea intrării pe proprietăți private pentru o perioadă limitată de timp	<ul style="list-style-type: none"> • Urmărirea oricărui risc potențial identificat în diferite etape tehnice ale proiectului; 	Expert social UIP Consultant DD	Managerul de proiect

Risc / Impact / Problemă	Descriere	Măsurile de atenuare sugerate	Responsabil	Supervizor
	pentru a efectua lucrările de demolare	<ul style="list-style-type: none"> • Evaluarea, împreună cu proiectantul, a posibilității avarierii celor două clădiri adiacente ale detașamentului Tecuci; • Evaluarea, împreună cu proiectantul, a impactului lucrărilor de demolare asupra grădinilor de legume; • Elaborarea unei liste de monitorizare a riscurilor și efectuarea de consultări constante cu vecinii cu privire la această listă de verificare și în timpul lucrărilor de demolare propriu-zise; • Informare BM despre amploarea daunelor, dacă este cazul, și dezvoltarea unor mecanisme de compensare în conformitate cu cerințele de protecție ale BM. 	Expert de mediu UIP	

3. Faza de construire

Risc / Impact / Problemă	Descriere	Măsurile de atenuare sugerate	Responsabil	Supervizor
Generarea deșeurilor în timpul lucrărilor de construire	Asigurarea de măsuri pentru ca deșeurile să fie colectate într-un mod corespunzător și eliminarea să nu se facă în zone neautorizate.	<ul style="list-style-type: none"> • Căile și locurile de colectare și eliminare a deșeurilor vor fi marcate corespunzător pentru toate tipurile majore de deșeuri generate în activitățile de construire; • Deșeurile din lucrările de construire minerale/solide vor fi separate de deșeurile generale, organice, lichide și chimice prin sortare la fața locului și depozitate în locuri adecvate • Deșeurile de construcții vor fi colectate și eliminate în mod corespunzător la depozitele autorizate de către firme autorizate • Evidențele privind depozitarea deșeurilor vor fi păstrate ca dovadă pentru gestionarea lor corectă. • Ori de câte ori este posibil, contractantul va reutiliza și recicla materialele pretabile la aceasta 	Firma contractată pentru lucrările de construire	Expert de mediu UIP Firma de mediu autorizată pentru desfășurarea activităților de monitorizare
Poluare fonică în timpul demolării	Luarea tuturor măsurilor de reducere a poluării fonice pentru personalul care execută lucrările de construire și comunitatea locală	<ul style="list-style-type: none"> • Organizarea muncii astfel încât timpul petrecut în zonele zgomotoase să fie limitat • Planificarea activităților generatoare de zgomot, astfel încât acestea să afecteze cât mai puțini lucrătorii. • Implementarea unor programe de lucru pentru controlul expunerii la zgomot și utilizarea de materiale absorbante de sunet și filtre/bariere pentru a reduce sunetele reflectate 	Firma contractată pentru lucrările de construire	Expert de mediu UIP

Risc / Impact / Problemă	Descriere	Măsurile de atenuare sugerate	Responsabil	Supervizor
Poluarea aerului în timpul lucrărilor de construire	Luarea tuturor măsurilor de reducere a poluării aerului pentru personalul care executa lucrările de construire și comunitatea locală	<ul style="list-style-type: none"> • În timpul activităților de construire este necesară reducerea prafului prin pulverizare cu apă și/sau instalarea dispozitivelor de absorbție a prafului • Este strict interzis să arzi materiale de construcție/deșeuri pe sol • Pentru transportul oricărui alt material prăfuit la locul de lucru, este necesar să se umezească și/sau să se acopere încărcătura • Reducerea prafului pe pământ în sezonul uscat al anului se face prin umezirea suprafeței solului. • Pe șantier, toate rutele vor fi aranjate astfel încât să nu conducă la derapaje, noroi, apariție etc. • Vehiculele și utilajele vor fi întreținute în mod corespunzător și vor avea revizii tehnice actualizate. • Muncitorii care efectuează munca trebuie să poarte îmbrăcăminte de protecție și măști de respirație. 	Firma contractată pentru lucrările de construire	<p>Expert de mediu UIP</p> <p>Firma de mediu autorizată pentru desfășurarea activităților de monitorizare</p>
Riscuri privind sănătatea și siguranța în timpul construirii	Asigurarea că toate condițiile sunt îndeplinite la fața locului pentru personal și că trecătorii sau copiii nu intră în șantier în niciun moment.	<ul style="list-style-type: none"> • Se vor asigura pentru lucrători din construcții instrucțiuni privind siguranța la locul de muncă și echipamente adecvate de lucru • Semnale și indicatoare de avertizare trebuie instalate pe instalație • Se va asigura personal cu responsabilități de verificare a respectării normelor de sănătate și securitate în muncă • Se vor asigura modalități adecvate de eliminare a deșeurilor sanitare și solide la dispoziția lucrătorilor. • Se vor asigura truse de prim ajutor și protecție • Se va asigura o semnalizare adecvată vizibilă pentru public, iar pe șantier va fi interzise accesului publicului. 	Firma contractată pentru lucrările de construire	<p>Expert social UIP + Expert de mediu UIP + Specialiștii pe Securitate și Sănătate în muncă de la IGSU și ISU GL</p>

Risc / Impact / Problemă	Descriere	Măsurile de atenuare sugerate	Responsabil	Supervizor
		Serviciul de pază ar trebui să impună ca accesul pe șantier să se facă cu legitimație și doar în legătură strictă cu lucrările desfășurate.		
Degradarea terenului/solului și poluarea în timpul construcției		<ul style="list-style-type: none"> • La realizarea proiectului de construcție în detaliu vor fi respectate reglementările naționale de mediu, siguranță industrială, construcții, arhitecturale, tehnologice și de sănătate publică • Clădirea va fi amplasată în locul cu productivitate scăzută a solului • Proiectare corectă pentru a reduce suprafața construcției • Dacă este imposibil, se va asigura protecția solului prin structuri de protecție a solului mort și viu • Transportarea solului fertil excavat (dacă este cazul) pe terenurile agricole adiacente • Încorporarea în caracteristicile de proiectare de protecție (de exemplu, structurile de drenaj și vegetația plantelor pe versanți) • Ar trebui instalat un sistem adecvat de apă de ploaie / drenaj pentru a exclude potențialul de inundații, alunecarea de teren și / sau procesele de eroziune • Evitați, dacă este posibil, tăierea copacilor și a altor vegetații locale existente, etc. 	Contractor selectat pentru lucrările de construire	Expert de mediu UIP
Modalități de adresare a petițiilor	Asigurarea că panoul de la intrare oferă toate detaliile referitoare la mecanismele de	<ul style="list-style-type: none"> • Includerea pe panoul de identificare a investiției a prevederilor și principiilor mecanismului de soluționare a petițiilor, precum și instalarea unei cutii de petiții • Verificarea săptămânală a cutiei de petiții • Vor fi formulate răspunsuri pentru toate petițiile primite 	Contractant selectat pentru Lucrările de construire	Managerul de proiect

Risc / Impact / Problemă	Descriere	Măsuri de atenuare sugerate	Responsabil	Supervizor
	soluționare a reclamațiilor		Expert social PIU	
Neplăceri provocate vecinilor	Interviuri nestructurate cu vecinii cu privire la neplăcerile apărute în timpul lucrărilor de construire Informații pentru vecini (scrisori, ușă în ușă) și publicul larg în caz de întreruperi ale furnizării de utilități	Discutați cu vecinii în timpul lucrărilor de construire pentru a colecta feedback-ul lor cu privire la orice tulburări sau daune aduse proprietăților sau proprietății lor publice (cel puțin o dată în timpul lucrărilor de demolare și două în timpul lucrărilor de construire); <ul style="list-style-type: none"> • Redactarea unui raport asupra informațiilor colectate și informarea dirigintei de șantier cu privire la eventualele neplăceri sesizate de vecini • Emiterea de informații în colaborare cu furnizorii de utilități cu privire la eventuale întreruperi în furnizarea utilităților 	Expertul social al UIP	Managerul de proiect
Daune aduse proprietăților vecine	Risc de prăbușire sau necesitatea intrării pe proprietăți private pentru o perioadă limitată de timp pentru a efectua lucrările de construire	<ul style="list-style-type: none"> • Urmărirea oricărui risc potențial identificat în diferite etape tehnice ale proiectului; • Evaluarea, împreună cu proiectantul, a posibilității avarierii celor două clădiri adiacente ale detașamentului Tecuci; • Evaluarea, împreună cu proiectantul, a impactului lucrărilor de construire asupra grădinilor de legume; • Elaborarea unei liste de monitorizare a riscurilor și efectuarea de consultări constante cu vecinii cu privire la această listă de verificare și în timpul lucrărilor de construire propriu-zise; 	Expert social UIP + Contractor selectat pentru lucrările de construire + Expert de mediu UIP	Managerul de proiect

<i>Risc / Impact / Problemă</i>	<i>Descriere</i>	<i>Măsuri de atenuare sugerate</i>	<i>Responsabil</i>	<i>Supervizor</i>
		<ul style="list-style-type: none"> • Informare BM despre amploarea daunelor, dacă este cazul, și dezvoltarea unor mecanisme de compensare în conformitate cu cerințele de protecție ale BM. 		

4. Faza de operare

<i>Risc/Impact/Problema</i>	<i>Descriere</i>	<i>Măsuri de atenuare propuse</i>	<i>Responsabil</i>	<i>Supervizare</i>
Consumul excesiv de energie	Funcționarea noilor instalații ar trebui să țină seama de cele mai bune practici în ceea ce privește utilizarea energiei într-un mod eficient	<ul style="list-style-type: none"> • Elaborarea planului și implementarea măsurilor de eficiență energetică în activitatea unității • Utilizarea instalațiilor electrice și a echipamentelor cu eficiență energetică ridicată • Iluminarea optimă și cu eficiență ridicată poate reduce consumul de energie • Instruirea personalului în ceea ce privește practicile recunoscute de întreținere a echipamentelor și eficiența energetică, inclusiv utilizarea optima a aerului condiționat • Proiectarea și implementarea sistemului de management al energiei în conformitate cu bunele practici internaționale 	Contractant	Beneficiar
Generarea deșeurilor, inclusiv a celor speciale	Noile instalații ar trebui să fie echipate cu sisteme de colectare separată, iar	<ul style="list-style-type: none"> • Implementarea sistemului adecvat de gestionare a deșeurilor, colectare și depozitare separată, promovarea reciclării și reutilizării (dacă este cazul); • Semnalizare și marcaj special; 	Contractant	Beneficiar

Risc/Impact/Problema	Descriere	Măsuri de atenuare propuse	Responsabil	Supervizare
(electro-tehnice etc.)	personalul trebuie informat prin semnalizarea corespunzătoare a sistemului	Inventar și înregistrare cantități de deșeuri;		
Consumul excesiv de apă și contaminarea resurselor de apă	Monitorizarea consumului și asigurarea mentenanței poate reduce considerabil pierderile de apă	Asigurarea unui sistem și măsurare și monitorizarea a consumului de apă <ul style="list-style-type: none"> Planificarea și implementarea măsurilor de întreținere a sistemului de distribuție, evitând pierderile și consumul excesiv, etc 	Contractant	Beneficiar
Poluarea aerului (sistemele de încălzire și ventilație și transportul auto sunt principalele surse de emisii poluante în aer)	Luare în calcul a măsurilor de reducere a impactului asupra emisiilor de aer generate de noua facilitate	<ul style="list-style-type: none"> conformarea surselor termoenergetice cu standardele de calitate privind emisiile de poluanți în atmosferă inventarierea și raportarea consumului de resurse gestionarea corespunzătoare a deșeurilor generate pe amplasament; întreținerea și funcționarea mijloacelor de transport în modcorespunzător etc. 	Contractant	Beneficiar Expert Mediu UIP Firmă autorizată pentru măsurători și analize de mediu
Poluare fonică	Asigurarea că noile clădiri sunt conforme cu normele în vigoare și nu aduc perturbări comunității locale în timpul funcționării	<ul style="list-style-type: none"> identificarea surselor care generează zgomot, monitorizarea și măsurarea nivelului de zgomot, monitorizarea stării de sănătate a personalului; aplicarea de măsuri tehnice pentru reducerea nivelului de zgomot, semnalizarea corespunzătoare a locațiilor cu zgomot puternic, 	Contractant	Beneficiar+ Expert Mediu UIP+ Firmă autorizată pentru măsurători și analize de mediu

Risc/Impact/Problema	Descriere	Măsuri de atenuare propuse	Responsabil	Supervizare
		<ul style="list-style-type: none"> • instruirea angajaților cu privire la riscurile la care sunt expuși, etc. 		
Sănătate și siguranță umană	Evitarea oricăror accidente de muncă prin asigurarea instruirilor, echipamentelor de protecție și controalelor periodice	<ul style="list-style-type: none"> • Pregătire periodică privind securitatea și sănătatea la locul de muncă; • Informarea personalului despre situațiile excepționale la locul de muncă; • Afișarea într-un loc deschis a Planului de acțiune în situații de urgență; • Instruire privind procedurile și măsurile de protecție individuală și colectivă aplicate în situații de urgență; • Asigurarea echipamentelor de protecție în conformitate cu cerințele și normele în vigoare • Examinarea medicală anuală a personalului DPT etc. 	Contractor	Beneficiar+experți social si de mediu UIP
Informarea publică și implicarea cetățenilor	Informarea publicului cu privire la rezultatele proiectului, impactul la nivelul DPT și al comunității	<ul style="list-style-type: none"> • Comunicat de presă și conferință de presă 	Expert în comunicare UIP	Managementul UIP

ANEXA 9. PLANUL DE MONITORIZARE SOCIAL ȘI DE MEDIU

Planul de monitorizare va fi actualizat în faza de proiectare detaliată și consultare publică, pentru a reflecta responsabilitățile clare ale acțiunilor de monitorizare și supraveghere ale diferitelor părți din proces.

Etapă	Riscul monitorizat	Locul monitorizării	Cum este monitorizat riscul?	Când este monitorizat riscul? (frecvență)?	Motiv pentru monitorizare	Responsabilitatea
Demolare	Calitatea aerului: praf, smog etc.	La fata locului	Monitorizare vizuală	Zilnic în timpul lucrărilor de demolare	Prevenirea poluării aerului și a riscurilor pentru sănătate	Firma de demolare / expertul mediu PIU
Demolare	Deșeuri de construcții	La fata locului	Inspecție vizuală regulată	Săptămânal în timpul lucrărilor	Prevenirea poluării la sol a solului și a apei, reducând la minimum producerea deșeurilor	Firma de demolare / expertul mediu PIU
Demolare	Nivel de zgomot	La fata locului	Inspecție periodică	Zilnic în timpul lucrărilor	Prevenirea riscurilor pentru sănătatea umană	Firma de demolare / expertul mediu PIU
Demolare	Sănătate și siguranță umană	La fata locului	Supraveghere regulată, înregistrarea accidentelor și a evenimentelor de risc, înregistrarea accidentelor rutiere și pietonale cauzate de vehicule/lucrări de construire, înregistrarea de instrucțiuni, planificarea lucrărilor, prezența toaletelor separate pe șantier, condițiile de odihnă,	Baza continuă	Protecția securității și sănătății lucrătorilor, prevenirea accidentelor,	Companie de demolare / expert mediu și expert social PIU

Etapă	Riscul monitorizat	Locul monitorizării	Cum este monitorizat riscul?	Când este monitorizat riscul? (frecvență)?	Motiv pentru monitorizare	Responsabilitatea
			<p>semnalizare la fața locului. etc.</p> <p>Procese verbale de întâlnire cu Poliția Rutieră și Poliția Locală pentru a asigura aplicarea măsurilor de siguranță comunitară și sprijin oferit ori de câte ori este nevoie</p>			
Demolare	Zgomot și praf (activități de transport)	La fața locului, drumuri de acces	Supraveghere regulată	Inspecție neanunțată în timpul transportului	Evitarea prafului și a zgomotului; evitarea avariilor și poluării infrastructurii	Companie de demolare, expert mediu PIU
Demolare	Nemulțumirea publică	Registre de petiii, caseta de scrisori la fața locului	<p>Revizuirea nemulțumirilor, colectarea nemulțumirilor prin interviuri, caseta de reclamații la fața locului, întâlniri cu personalul</p> <p>Consultări publice</p> <p>Acoperire media</p>	Săptămanal	Asigurarea că proiectul respectă normele, că publicul a fost informat în timp util și adecvat, că conflictele sunt rezolvate în faza inițială	

Etapă	Riscul de a fi monitorizat	Locul monitorizării	Cum este monitorizat riscul?	Când este monitorizat riscul? (frecvență)	Motiv pentru monitorizare	Responsabilitate
Construcție	Pierderea solurilor	Șantier	Vizual	În timpul lucrărilor de excavare și transport	În conformitate cu proiectarea detaliată și autorizațiile oficiale	Firma de construcții, expert mediu UIP
Construcție	Calitatea aerului, praf, smog	La fața locului	Monitorizare vizuală	Zilnic în timpul lucrărilor	Prevenirea poluării aerului și a riscurilor pentru sănătate	Firma de construcții, expert mediu UIP
Construcție	Deșeuri de construcții	La fața locului	Inspecție vizuală regulată	Zilnic în timpul lucrărilor	Prevenirea poluării la sol a solului și a apei, reducând la minimum producerea deșeurilor	Firma de construcții, expert mediu UIP
Construcție	Nivel de zgomot	La fața locului	Inspecție periodică	Zilnic în timpul lucrărilor	Prevenirea riscurilor pentru sănătatea umană	Firma de construcții, expert mediu UIP
Construcție	Siguranță și sănătate umană	La fața locului	Supravegherea reglementării, înregistrarea accidentelor și a evenimentelor de risc, înregistrarea instruirilor, planificarea muncii etc.	Continuă	Protecția securității și sănătății lucrătorilor, prevenirea accidentelor	Firma de construcții, expert social și expert mediu UIP
Construcție	Zgomot și praf (activități de transport)	Căi de acces în șantier	Supravegherea reglementării	Inspecție neanunțată în timpul transportului	Evitarea prafului și a zgomotului; evitarea avariilor și poluării infrastructurii	Firma de construcții, expert social și expert mediu UIP
Operare	Calitatea aerului: praf, smog, poluanți ai aerului etc.	La fața locului	Monitorizare vizuală	Zilnic în timpul funcționării	Prevenirea poluării aerului	Firma de construcții, Garda de Mediu (GM),

Etapă	Riscul de a fi monitorizat	Locul monitorizării	Cum este monitorizat riscul?	Când este monitorizat riscul? (frecvență)	Motiv pentru monitorizare	Responsabilitate
						Direcția de Sănătate Publică (DSP)
Operare	Poluarea aerului generată de echipamentele tehnologice	La fața locului, loc de parcare	Inspecție tehnică periodică	Zilnic în timpul funcționării	Prevenirea poluării aerului	Firma de construcții, expert mediu PIU, GM, DSP
Operare	Deșeuri și materiale speciale (echipamente electrice/de birou etc.)	La fața locului	Inspecție periodică	Continuă	Prevenirea riscurilor pentru sănătatea umană și mediu	Firma de construcții, expert de mediu PIU, DSP
Operare	Deșeuri menajere	La fața locului	Inspecție vizuală regulată	Zilnic în timpul funcționării	Prevenirea poluării mediului	Firma de construcții, expert mediu PIU, GM, DSP
Operare	Nivel de zgomot (generat de echipament tehnologic)	La fața locului	Inspecție periodică	În mod regulat în timpul funcționării	Prevenirea riscurilor pentru sănătatea umană	Firma de construcții, expert mediu PIU, DSP
Operare	Sănătate și securitate umană (securitate în muncă)	La fața locului	Supraveghere regulată, înregistrarea accidentelor și a evenimentelor de risc, înregistrarea instruirilor, planificarea lucrărilor etc	Continuă	Protecția securității și sănătății lucrătorilor, prevenirea accidentelor	Firma de construcții, expert mediu PIU, DSP
Operare	Zgomot și praf generate de traficul de transport	La fața locului, drumuri de acces	Supraveghere regulată	Inspecție neanunțată în timpul transportului	Evitarea prafului și a zgomotului; evitarea avariilor și poluării infrastructurii	Firma de construcții, expert mediu UIP

ANEXA 10. CONSIDERENTE LEGATE DE CONTEXTUL EPIDEMIOLOGIC COVID 19 ÎN PROIECTE DE CONSTRUCȚII/LUCRĂRI CIVILE

Ținând cont de noua situație cu apariția virusului COVID-19, pe lângă măsurile standard de securitate și protecție la locul de muncă, este necesar să se implementeze măsuri pentru protecția împotriva COVID-19.

Fără îndoială, contractanții se vor confrunta cu multe provocări în noua situație, cum ar fi:

- Incapacitatea de a achiziționa echipament de protecție și dezinfectanți din cauza lipsei pe piață,
- Lipsa forței de muncă datorită mișcării limitate și absenței de la muncă,
- Incapacitatea de a furniza materiale și echipamente de lucru din cauza congestiei în toate segmentele vieții din țară,
- Îngrijorările angajaților cu privire la mijloacele de trai din cauza volumului redus de muncă etc.

În primul rând, este necesară implementarea măsurilor de protecție împotriva COVID -19 adoptate de Guvernul României la propunerea Comisiei științifice COVID-19 din cadrul Ministerului Sănătății. Aceste măsuri ar trebui să fie actualizate constant în conformitate cu ultimele dispoziții introduse de Guvern. Contractorul este obligat să numească o persoană responsabilă care va urma măsurile adoptate de Guvern și le va aplica în funcționarea șantierului la locul de proiect.

Link-uri ale instituțiilor naționale responsabile pentru COVID -19 în care contractantul poate găsi informații și recomandări actualizate:

- [Pagina oficială COVID-19 a Guvernului României](#)
- [Ministerul Sănătății Publice \(http://www.ms.ro\)](http://www.ms.ro)
- [Ghidul Ministerului Sănătății Publice COVID-19 \(http://www.ms.ro/coronavirus-covid-19/\)](http://www.ms.ro/coronavirus-covid-19/)
- [Institutul Național al Sănătății Publice din România \(https://instnsp.maps.arcgis.com/apps/opsdashboard/index.html#/5eced796595b4ee585bcdba03e30c127\)](https://instnsp.maps.arcgis.com/apps/opsdashboard/index.html#/5eced796595b4ee585bcdba03e30c127)
- [Departamentul de Sănătate Publică \(http://www.dspb.ro/\)](http://www.dspb.ro/)
- [Departamentul pentru Situații de Urgență \(http://www.dsu.mai.gov.ro/\)](http://www.dsu.mai.gov.ro/)
- [Ministerul Afacerilor Interne, Ordonanțe militare \(https://www.mai.gov.ro/utile/, faceți clic pe „Starea de urgență”\).](https://www.mai.gov.ro/utile/)

Pe plan național, pe lângă măsurile introduse de Guvern pentru protecția împotriva COVID 19, Asociația Română de Securitate și Sănătate în Muncă a elaborat un Ghid pentru securitate și sănătate la locul de muncă în prevenirea transmiterii virusului în cazul lucrărilor de construcții. Ghidul conține măsuri pe care Contractorul trebuie să le implementeze pentru a elimina posibilele modalități de obținere și transmitere a virusului COVID 19 între lucrătorii de pe șantier.

De asemenea, contractantul trebuie să implementeze cerințele introduse de Banca Mondială referitoare la protecția COVID 19.
În ceea ce privește considerentele COVID-19 în proiectele de construcții / lucrări civile date de Banca Mondială, acestea sunt împărțite în mai multe segmente / probleme și în detalii sunt prezentate în tabelul de mai jos.

Tabelul 2 Considerații COVID-19 în proiecte de construcții / lucrări civile recomandate de BM

Considerații COVID-19 în proiecte de construcții / lucrări civile	
Provocări Covid-19	Tipuri de activități
	<p>Contractantul ar trebui să identifice măsuri pentru soluționarea situației COVID-19, ținând cont de locație, resursele existente ale proiectului, disponibilitatea consumabilelor, capacitatea serviciilor locale de urgență / sănătate, măsura în care virusul există deja în zonă.</p> <p>UIP și contractantul ar trebui să stabilească proceduri specifice pentru soluționarea problemelor COVID 19 pe șantier. Procedurile ar trebui să fie implementate, documentate și actualizate în conformitate cu ultimele modificări introduse de Guvern și condițiile de pe șantier.</p>
Evaluarea caracteristicilor forței de muncă	<p>Contractantul trebuie să pregătească un profil detaliat al forței de muncă al proiectului, activitățile cheie de lucru, programul pentru desfășurarea acestor activități, durate diferite ale contractului și rotații;</p> <ul style="list-style-type: none"> Aceasta ar trebui să includă o defalcare a lucrătorilor care locuiesc la domiciliu (adică lucrători din comunitate), lucrători care se depun în cadrul comunității locale și muncitori la cazare la fața locului (adică tabăra muncitorilor). Atunci când este posibil, ar trebui să identifice și lucrătorii care pot fi mai expuși riscului de la COVID-19, cei cu probleme de sănătate care stau la baza sau care ar putea fi altfel expuși riscului; Ar trebui să se ia în considerare modalitățile prin care se poate reduce la minimum mișcarea în site și în afara acestuia. Aceasta ar putea include prelungirea duratei contractelor existente, pentru a evita lucrătorii care se întorc acasă în zonele afectate sau revenirea pe site din zonele afectate.
Intrarea / ieșirea pe locul de lucru și verificarea începerii lucrărilor	<ul style="list-style-type: none"> Stabilirea unui sistem pentru controlul intrării / ieșirii pe site, asigurarea limitelor site-ului și stabilirea desemnării punctelor de intrare / ieșire (dacă acestea nu există deja). Intrarea / ieșirea pe site ar trebui documentată; Instruirea personalului de securitate pe sistemul (îmbunătățit) care a fost creat pentru asigurarea șantierului și controlul intrării și ieșirii, comportamentele necesare acestora în aplicarea unui astfel de sistem și orice considerente specifice COVID -19; Instruirea personalului care va monitoriza intrarea pe șantier, oferindu-le resursele de care au nevoie pentru documentarea intrării lucrătorilor, efectuarea verificărilor de temperatură și înregistrarea detaliilor oricărui lucrător căruia i se refuză intrarea; Confirmarea faptului că lucrătorii sunt apti pentru muncă înainte de a intra pe șantier sau de a începe munca. În timp ce procedurile ar trebui să existe deja, ar trebui să se acorde o atenție specială lucrătorilor cu probleme de sănătate care stau la baza sau care ar putea fi altfel expuse riscului. Trebuie avut în vedere demobilizarea personalului cu probleme de sănătate care stau la baza acestora; Verificarea și înregistrarea temperaturilor lucrătorilor și a altor persoane care intră pe site sau care necesită auto-raportare înainte sau pe intrarea pe site; Furnizarea de informații zilnice lucrătorilor înainte de începerea muncii, cu accent pe considerente specifice COVID-19, inclusiv etichetă de tuse, igiena mâinilor și măsuri de distanțare, folosind demonstrații și metode participative; <ul style="list-style-type: none"> În timpul ședințelor zilnice, reamintind lucrătorilor să se auto-monitorizeze pentru posibile simptome (febră, tuse și alte simptome respiratorii) și să raporteze supraveghetorului lor sau punctul focal COVID-19 dacă au simptome sau se simt rău; Împiedicarea unui lucrător dintr-o zonă afectată sau care a fost în contact cu o persoană infectată să revină pe site timp de 14 zile sau (dacă nu este posibil) izolarea unui astfel de lucrător timp de 14 zile; Împiedicarea unui lucrător bolnav să intre pe șantier, trimitându-i la unitățile de sănătate locale, dacă este necesar sau necesitând izolarea la domiciliu timp de 14 zile.
Igiena generală	<ul style="list-style-type: none"> Plasarea afișelor și semnelor în jurul site-ului, cu imagini și text în limbi locale (MK / ALB); Asigurarea facilităților de spălare a mâinilor furnizate cu săpun, prosoape de hârtie de unică folosință și coșuri de gunoi închise există în locuri cheie de pe întregul amplasament, inclusiv la intrări / ieșiri în

Considerații COVID-19 în proiecte de construcții / lucrări civile	
Provocări Covid-19	Tipuri de activități
	<p>zonele de lucru; unde există o toaletă, cantină sau distribuție de alimente sau furnizare de apă potabilă; în cazarea lucrătorilor; la stațiile de deșeuri; la magazine; iar în spațiile comune. În cazul în care instalațiile de spălare a mâinilor nu există sau nu sunt adecvate, ar trebui luate măsuri pentru amenajarea acestora. De asemenea, poate fi folosit un produs igienizant pe bază de alcool (dacă este disponibil, 60-95% alcool);</p> <ul style="list-style-type: none"> • Instruirea lucrătorilor și a personalului la fața locului cu privire la semnele și simptomele COVID-19, modul în care este răspândit, cum să se protejeze (inclusiv spălarea periodică a mâinilor și distanțarea socială) și ce trebuie să facă ei sau alte persoane au simptome; • Renunțarea la o parte din spațiul de cazare al lucrătorilor pentru auto-carantină de precauție, precum și izolarea mai formală a personalului care ar putea fi infectat.
Curățarea și eliminarea deșeurilor	<ul style="list-style-type: none"> • Furnizarea personalului de curățenie cu echipamente, materiale și dezinfectant adecvate pentru curățare; • Instruirea personalului de curățare cu privire la procedurile de curățare corespunzătoare și frecvența adecvată în zone cu risc ridicat sau cu risc ridicat; • În cazul în care se anticipează că curățătorii vor fi necesari pentru a curăța zonele care au fost sau sunt suspectate că au fost contaminate cu COVID-19, oferindu-le PPE corespunzătoare: rochii sau șorțuri, mănuși, protecție pentru ochi (măști, ochelari de protecție sau fețe) și cizme sau încălțăminte de lucru închise. În cazul în care PPE adecvat nu este disponibil, produsele de curățare ar trebui să fie prevăzute cu cele mai bune alternative disponibile; • Instruirea curătenilor în igiena corespunzătoare (inclusiv spălarea mâinilor) înainte, în timpul și după desfășurarea activităților de curățare; cum să utilizați în siguranță PPE (acolo unde este necesar); în controlul deșeurilor (inclusiv pentru PPE și materiale de curățare folosite); • Orice deșeuri medicale produse în timpul îngrijirii lucrătorilor bolnavi trebuie colectate în siguranță în containere sau saci desemnați. Dacă este necesară arderea deschisă și incinerarea deșeurilor medicale, aceasta ar trebui să fie o durată cât mai limitată. Deșeurile trebuie reduse și segregate, astfel încât să fie incinerate doar cea mai mică cantitate de deșeuri.
Ajustarea practicilor de lucru	<p>Scăderea dimensiunii echipelor de lucru;</p> <ul style="list-style-type: none"> • Limitarea numărului de lucrători la fața locului în același timp; • Schimbarea la o rotație de lucru de 24 de ore; • Adaptarea sau reproiectarea proceselor de muncă pentru activități și sarcini specifice pentru a permite distanțarea socială și formarea lucrătorilor în aceste procese; • Continuarea instruirilor de siguranță obișnuite, adăugând considerente specifice COVID-19. Instruirea ar trebui să includă utilizarea corectă a EIP normal. Deși de la data acestei note, sfatul general este acela că lucrătorii în construcții nu necesită un PPE specific COVID-19, acest lucru ar trebui să fie examinat; • Amenajarea (acolo unde este posibil) pentru pauze de lucru pentru a fi luate în zone în aer liber din șantier; • Luați în considerare schimbarea layout-urilor cantinei și a perioadelor de masă în trepte pentru a permite distanțarea socială și accesul treptat la și / sau restricționarea temporară a accesului la facilitățile de agrement care pot exista pe site, inclusiv săli de sport; • La un moment dat, poate fi necesar să revizuiți programul general al proiectului, pentru a evalua măsura în care acesta trebuie ajustat (sau munca oprită complet) pentru a reflecta practicile de muncă prudente, expunerea potențială a lucrătorilor și a comunității și disponibilitatea consumabile, ținând cont de sfaturile și instrucțiunile guvernamentale.
Proiecte servicii medicale	<ul style="list-style-type: none"> • Extinderea infrastructurii medicale și pregătirea zonelor în care pacienții pot fi izolați. Instalațiile de izolare ar trebui să fie amplasate departe de spațiile de cazare și de activitățile în desfășurare. În cazul în care este posibil, lucrătorii ar trebui să fie prevăzuți cu o singură cameră bine ventilată (ferestrele deschise și ușa). În cazul în care acest lucru nu este posibil, instalațiile de izolare ar trebui să permită cel puțin 1 metru între lucrătorii din aceeași încăpere, separarea lucrătorilor cu perdelele, dacă este posibil. Muncitorii bolnavi ar trebui să-și limiteze mișcările, evitând zonele și facilitățile

Considerații COVID-19 în proiecte de construcții / lucrări civile	
Provocări Covid-19	Tipuri de activități
	<p>comune și să nu fie lăsați vizitatorii până nu au simțit simptomele timp de 14 zile. Dacă trebuie să utilizeze zone și facilități comune (de exemplu, bucătării sau cantine), ar trebui să facă acest lucru numai atunci când lucrătorii neafecțați nu sunt prezenți și zona / instalațiile ar trebui curățate înainte și după o astfel de utilizare.</p> <ul style="list-style-type: none"> • Instruirea personalului medical, care ar trebui să includă sfaturi actuale ale OMS cu privire la COVID-19 și recomandări privind specificul COVID-19. În cazul în care este suspectată infecția cu COVID-19, furnizorii medicali de la fața locului ar trebui să urmeze îndrumările interimare ale OMS cu privire la prevenirea și controlul infecțiilor în timpul îngrijirii sănătății, atunci când este suspectată o nouă infecție cu coronavirus (nCoV); • Evaluarea stocului curent de echipamente, consumabile și medicamente la fața locului și obținerea unui stoc suplimentar, acolo unde este necesar și posibil. Aceasta ar putea include PPE medicale, cum ar fi halate, șorțuri, măști medicale, mănuși, protecția ochilor, etc. • Verificați metodele existente de gestionare a deșeurilor medicale, inclusiv sistemele de depozitare și eliminare.
Servicii medicale locale și alte servicii	<ul style="list-style-type: none"> • desfășurarea de discuții preliminare cu anumite facilități medicale, pentru a fi de acord cu ce ar trebui să se facă în cazul în care lucrătorii bolnavi trebuie să fie sesizați; • Obținerea de informații cu privire la resursele și capacitatea serviciilor medicale locale (de exemplu, numărul de paturi, disponibilitatea personalului instruit și a proviziilor esențiale); • Clarificarea modului în care un lucrător bolnav va fi transportat la unitatea medicală și verificarea disponibilității unui astfel de transport; • Acordul cu serviciile medicale locale / facilitățile medicale specifice, sfera serviciilor care urmează să fie furnizate, procedura pentru preluarea pacienților și (după caz) eventualele costuri sau plăți care ar putea fi implicate; • De asemenea, trebuie pregătită o procedură pentru ca managementul de proiect să știe ce să facă în nefericitul caz în care un lucrător bolnav de COVID-19 moare. În timp ce procedurile normale ale proiectului vor continua să se aplice, COVID-19 poate ridica alte probleme din cauza naturii infecțioase a bolii. Proiectul ar trebui să facă legătura cu autoritățile locale relevante pentru a coordona ceea ce ar trebui făcut, inclusiv orice raportare sau alte cerințe din legislația națională;
Instanțe sau răspândirea virusului	<ul style="list-style-type: none"> • Dacă un lucrător are simptome de COVID-19 (de exemplu, febră, tuse uscată, oboseală), lucrătorul trebuie îndepărtat imediat din activitățile de muncă și izolat la fața locului; • Lucrătorul trebuie transportat la unitățile de sănătate locale pentru a fi testat (dacă testarea este disponibilă și permisă în conformitate cu legislația națională); • Dacă testul este pozitiv pentru COVID-19 sau nu este disponibil testul, lucrătorul trebuie să fie izolat în continuare. Acest lucru va fi fie la locul de muncă, fie acasă. Dacă acasă, lucrătorul trebuie transportat la domiciliul lor în transportul prevăzut de proiect; • Procedurile de curățare extinse cu dezinfectant cu conținut ridicat de alcool ar trebui întreprinse în zona în care a fost prezent lucrătorul, înainte de efectuarea lucrărilor ulterioare în zona respectivă. Instrumentele utilizate de lucrător trebuie curățate folosind dezinfectant și EP aruncate; • Colaboratorii (adică lucrătorii cu care lucrătorul bolnav era în contact strâns) ar trebui să li se ceară să înceteze munca și să li se ceară carantină timp de 14 zile, chiar dacă nu au simptome; • Familia și ceilalți contacte strânse ale lucrătorului trebuie să li se solicite carantină timp de 14 zile, chiar dacă nu au simptome; • Dacă se confirmă un caz de COVID-19 la un lucrător de pe șantier, vizitatorii ar trebui să fie restricționați să intre în șantier și grupurile de lucrători ar trebui să fie izolați unul de celălalt pe cât posibil; • Dacă lucrătorii locuiesc acasă și au un membru al familiei care are un caz confirmat sau suspectat de COVID-19, lucrătorul ar trebui să se carantineză singuri și să nu fie permis pe site-ul proiectului timp de 14 zile, chiar dacă nu au simptome; • Muncitorii trebuie să plătească în continuare pe parcursul perioadelor de boală, izolare sau carantină sau dacă li se cere să înceteze munca, în conformitate cu legislația națională; • Îngrijirile medicale (indiferent dacă sunt la fața locului sau într-un spital sau clinică locală) necesare unui lucrător ar trebui să fie plătite de angajator.

Considerații COVID-19 în proiecte de construcții / lucrări civile	
Provocări Covid-19	Tipuri de activități
Continuitatea ofertelor și a activităților proiectului	<p>Identificați persoanele de rezervă, în cazul în care persoanele cheie din cadrul echipei de management al proiectului (UIP, Inginer de Supraveghere, Contractant, subcontractanți) se îmbolnăvesc și comunicați cine sunt astfel încât oamenii să conștientizeze aranjamentele care au fost puse în aplicare;</p> <ul style="list-style-type: none"> • proceduri de documentare, astfel încât oamenii să știe ce sunt și nu se bazează pe cunoștințele unei persoane; • Înțelegeți lanțul de aprovizionare pentru aprovizionarea necesară cu energie, apă, alimente, consumabile medicale și echipamente de curățare, luați în considerare cum ar putea fi afectat și ce alternative sunt disponibile. Este importantă revizuirea timpurie proactivă a lanțurilor de aprovizionare internaționale, regionale și naționale, în special pentru acele aprovizionări critice pentru proiect (de exemplu combustibil, alimente, medicamente, curățenie și alte livrări esențiale). Planificarea unei întreruperi de 1-2 luni a bunurilor critice poate fi adecvată pentru proiectele din zone mai îndepărtate; • Plasați comenzi pentru / procurați consumabile critice. Dacă nu este disponibil, luați în considerare alternativele (acolo unde este posibil); • Luați în considerare modalitățile de securitate existente și dacă acestea vor fi adecvate în cazul întreruperii operațiunilor normale ale proiectului; • Luați în considerare în ce moment poate deveni necesar ca proiectul să reducă semnificativ activitățile sau să înceteze complet munca, și ce ar trebui făcut pentru a se pregăti pentru acest lucru și să reînceapă munca atunci când devine posibil sau posibil.
Planificarea contingenței pentru un focar	<p>Planul de urgență care va fi dezvoltat pe fiecare site ar trebui să stabilească ce proceduri vor fi puse în aplicare în cazul în care COVID-19 va ajunge pe site. Planul de urgență ar trebui să fie elaborat în consultare cu unitățile naționale și locale de asistență medicală și să urmeze îndrumările de stat pentru răspunsul COVID-19, pentru a se asigura că există măsuri pentru reținerea, îngrijirea și tratarea efectivă a lucrătorilor care au contractat COVID-19. Planul de urgență ar trebui să ia în considerare și răspunsul-dacă un număr semnificativ de forță de muncă se îmbolnăvește, când este probabil ca accesul la și de pe un site să fie restricționat pentru a evita răspândirea.</p> <p>Contingențele ar trebui dezvoltate și comunicate forței de muncă pentru:</p> <ul style="list-style-type: none"> • Proceduri de izolare și testare a lucrătorilor (și a celor cu care au fost în contact) care prezintă simptome; • Îngrijirea și tratarea lucrătorilor, inclusiv unde și cum va fi oferit acest lucru; • Obținerea de aprovizionare adecvată cu apă, alimente, consumabile medicale și echipamente de curățare în cazul apariției unui focar la fața locului, în special în cazul în care accesul la șantier trebuie să fie restricționat sau circulația bunurilor să fie limitată. <p>Mai exact, planul ar trebui să stabilească ce se va face dacă cineva se poate îmbolnăvi de COVID-19 pe un șantier. Planul ar trebui:</p> <ul style="list-style-type: none"> • Stabiliți modalitățile de plasare a persoanei într-o cameră sau zonă în care este izolată de ceilalți la locul de muncă, limitând numărul de persoane care au contact cu persoana respectivă și contactează autoritățile locale de sănătate; • Luați în considerare modul de identificare a persoanelor care pot fi expuse riscului (de exemplu, din cauza unei afecțiuni preexistente, cum ar fi diabetul, boli ale inimii și plămânilor sau ca urmare a vârstei mai în vârstă) și să le susțineți, fără a invita stigmatismul și discriminarea la locul de muncă. ; și • Luați în considerare acordurile de urgență și de continuitate a afacerii dacă există o focară într-o comunitate vecină. <p>Planurile de urgență ar trebui să ia în considerare modalitățile de depozitare și eliminare a deșeurilor medicale, care pot crește în volum și care pot rămâne infecțioase câteva zile (în funcție de material). Ar trebui să fie discutat și convenit sprijinul de care ar putea avea nevoie personalul medical al șantierului, precum și aranjamentele pentru transportul (fără risc de infecție încrucișată) a lucrătorilor bolnavi către unitățile de terapie intensivă sau în îngrijirea unităților naționale de asistență medicală.</p> <p>Planurile de urgență ar trebui să ia în considerare și modul de menținere a securității muncitorilor și a comunității pe amplasament în cazul în care site-urile închise pentru a se conforma politicilor naționale sau corporative, ar trebui suspendate munca sau dacă boala ar afecta un număr semnificativ de forță de muncă. Este important ca măsurile de securitate la locul de muncă să fie examinate de un specialist în securitate și puse în aplicare înainte de oprirea zonelor de lucru.</p>

Considerații COVID-19 în proiecte de construcții / lucrări civile	
Provocări Covid-19	Tipuri de activități
Instruire și comunicare cu lucrătorii	<p>Informații și implicare periodică cu lucrătorii (de exemplu, prin instruire, primării, cutii de instrumente) care subliniază ce face conducerea pentru a face față riscurilor COVID-19. Lucrătorii ar trebui să li se ofere posibilitatea de a pune întrebări, de a-și exprima îngrijorările și de a face sugestii;</p> <ul style="list-style-type: none"> • Instruirea ar trebui să abordeze probleme de discriminare sau prejudecăți în cazul în care un lucrător se îmbolnăvește și să ofere o înțelegere a traiectoriei virusului, unde lucrătorii se întorc la muncă; • Instruirea ar trebui să acopere toate problemele care ar fi necesare în mod normal pe șantier, inclusiv utilizarea procedurilor de siguranță, utilizarea PPE pentru construcții, probleme de sănătate și securitate în muncă și codul de conduită, ținând cont de faptul că practicile de muncă ar fi putut fi ajustate; • Comunicările ar trebui să fie clare, bazate pe fapt și concepute pentru a fi ușor înțelese de lucrători, de exemplu prin afișarea afișelor la spălarea mâinilor și la distanțarea socială și ce trebuie făcut dacă un lucrător prezintă simptome.
Comunicare și contact cu comunitatea	<p>Comunicările ar trebui să fie clare, regulate, bazate pe fapt și concepute pentru a fi ușor înțelese de membrii comunității;</p> <ul style="list-style-type: none"> • Comunicările ar trebui să utilizeze mijloacele disponibile. În cele mai multe cazuri, întâlniri față în față cu comunitatea sau reprezentanții comunității nu vor fi posibile. Trebuie utilizate alte forme de comunicare; platforme online, social media, afișe, broșuri, radio, mesaje text, întâlniri virtuale. Mijloacele utilizate ar trebui să țină seama de capacitatea diferiților membri ai comunității de a le accesa, pentru a se asigura că comunicarea ajunge la aceste grupuri; • Comunitatea ar trebui să fie conștientă de procedurile instituite pe site pentru a rezolva problemele legate de COVID-19. Aceasta ar trebui să includă toate măsurile care sunt puse în aplicare pentru a limita sau a interzice contactul dintre lucrători și comunitate. Comunitatea ar trebui să fie înștiințată despre procedura de intrare / ieșire pe șantier, pregătirea fiind oferită lucrătorilor și procedura care va fi urmată de proiect în cazul în care un lucrător se îmbolnăvește.
Raportarea Covid-19	<p>Contractantul trebuie să raporteze un focar pentru un incident „grav”. Contractantul ar trebui să țină la cunoștința Împrumutatului orice problemă sau problemă legată de furnizarea de îngrijiri lucrătorilor infectați pe site-urile proiectului, în special dacă rata infecției se apropie de 50% din forța de muncă.</p>

ANEXA 11 – FORMULAR DE TRIMITERE A SUGESTIILOR/COMENTARIILOR

Formular de trimitere a sugestiilor și comentariilor referitoare la Planul de Management Social și de Mediu aferent subproiectului Detașamentului de Pompieri Tecuci

Descriere sumară a suproiectului: Demolarea și reconstruirea sediului Detașamentului de Pompieri Tecuci

Versiunea electronica a PMSM pentru subproiectul *Demolarea și reconstrucția clădirilor aparținând Detașamentului de Pompieri Tecuci* poate fi descărcată accesând link-ul de mai jos:

- <https://www.igsu.ro/FinantareExterna/AsistentaFinanciara>

Numele și prenumele persoanei care înaintează formularul*	
Informații de contact*	E-mail: _____ Telefon: _____
Comentarii/sugestii la adresa PMSM-ului: 	
Semnătură _____	Data _____
<p>Dacă aveți comentarii/sugestii sau amendamente la măsurile cuprinse în Planul de Management Social și de Mediu pentru subproiectul <i>Demolarea și reconstrucția clădirilor aparținând Detașamentului de Pompieri Tecuci</i>, parte a proiectului “P166302”, vă rugăm să le înaintați persoanei responsabile de primirea și integrarea acestora:</p> <p>Persoana de contact: Calin Grigoras, expert social Unitatea de Implementare a Proiectului (UIP), Inspectoratul pentru Situații de Urgență (IGSU)</p> <p>e-mail: petitii.uip@igsu.ro</p> <p>În 14 zile de la lansarea în consultare publică a documentului pe pagina instituției (data publicării: septembrie 2021)</p>	
Număr de referință: _____ (completat de persoana responsabilă din cadrul UIP IGSU)	

* Completarea acestor câmpuri cu date personale nu este obligatorie

ANEXA 12 DOCUMENTAREA CONSULTĂRII PUBLICE

INVITAȚIE

În perioada 2019-2024 Inspectoratul General pentru Situații de Urgență derulează proiectul "Îmbunătățirea Managementului Riscului la Dezastre", finanțat de Banca Mondială și Guvernul României, ale cărui scopuri sunt îmbunătățirea rezilienței infrastructurii de urgență și răspuns la dezastre și sporirea capacităților instituționale pentru planificarea investițiilor vizând reducerea riscurilor la dezastre și adaptarea la schimbările climatice.

Pentru aceasta, un număr de 35 de clădiri care deservește echipe și infrastructura de răspuns la dezastre și situații de urgență din 22 de județe de pe teritoriul României vor trece printr-un proces de consolidare a rezilienței seismice.

În cadrul acestui proiect se vor desfășura lucrări de demolare și reconstruire a sediului Detașamentului de Pompieri Tecuci situat în str. 1 Decembrie 1918 nr. 27A.

În această perioadă detașamentul de pompieri își va desfășura în continuare activitatea în clădirea situată în str. 1 Decembrie 1918 nr. 146.

În conformitate cu standardele și politicile Băncii Mondiale dorim să ne asigurăm că impactul acestei investiții asupra comunității și a mediului este unul pozitiv, iar eventualele inconveniente provocate ca urmare a desfășurării lucrărilor vor fi gestionate astfel încât efectele acestora să fie minime.

Pentru aceasta a fost elaborat un Plan de Management de Mediu și Social - PMMS, care a fost publicat și poate fi consultat la adresa <https://www.igsu.ro/FinantareExterna/AsistentaFinanciara>.

Pentru că dorim să ne asigurăm că am luat în considerare toate aspectele care ar putea apărea și că am găsit cele mai bune metode pentru a le gestiona, vă rugăm ca, în măsura în care considerați că activitățile desfășurate ar putea să vă afecteze sau dacă pur și simplu aveți informații sau idei care ne-ar putea ajuta, să consultați documentele atașate și să ne împărtășiți opiniile, sugestiile, recomandările dumneavoastră; pentru aceasta aveți la dispoziție următoarele posibilități:

- să completați formularul atașat și să ni-l transmiteți prin poștă sau direct la sediul IGSU din București str. Banul Dumitrache nr. 46 - în atenția Unității de Implementare a Proiectului „Îmbunătățirea Managementului Riscului la Dezastre” sau al Detașamentului de Pompieri Tecuci situat în str. 1 Decembrie 1918 nr. 146.

- să ne contactați la nr. de telefon 021 2086150 int. 27330 (între orele 08.00-16.00)

- să ne scrieți pe email la adresa petitii.uip@igsu.ro

- să participați la dezbaterile publice organizată în sistem videoconferință în data de 12.10.2021 ora 17.30; pentru aceasta, vă rugăm ca până cel târziu în data de 12.10.2021 să ne comunicați (pe e-mail la petitii.uip@igsu.ro) o adresa de email pe care să vă transmitem linkul de acces la videoconferință.

Planul de Management Social și de Mediu - rezumat
Proiectul "Consolidarea Managementului Riscurilor de Dezastre"

Detașamentul de Pompieri TECUCI – str. 1 Decembrie 1918 nr. 27A.



Obiectivul și componentele proiectului

Acest proiect este primul dintr-o serie de investiții care urmăresc creșterea pe termen lung a rezilienței infrastructurii fizice de răspuns la dezastre și schimbări climatice. În acest sens, cea mai importantă nevoie adresată de proiect este asigurarea unor facilități de intervenție în situații de urgență reziliente la dezastre și moderne din punct de vedere funcțional.

Obiectivul proiectului vizează creșterea rezilienței infrastructurii critice de răspuns la dezastre și situații de urgență și consolidarea capacităților administrației publice în sensul reducerii riscului de dezastre și adaptării la schimbările climatice. Activitățile cuprinse în proiect sunt organizate în jurul a trei componente:

Componenta 1: Îmbunătățirea rezilienței seismice a infrastructurii de răspuns la dezastre și situații de urgență, prin investiții care vizează infrastructura de clădiri, pentru consolidarea structurală și pentru modernizarea acesteia.

Componenta 2: Consolidarea capacității tehnice de planificare a investițiilor astfel încât să se asigure reducerea riscurilor, și

Componenta 3: Managementul Proiectului, o componentă care susține toate costurile legate de implementarea și gestionarea Proiectului.

Cadrul General

Acest Plan de Management Social și de Mediu (PMSM) are la bază *Cadrul de Management Social și de Mediu (CMSM)* care a fost elaborat în faza inițială a *Proiectului privind Gestionarea Riscurilor de Dezastre în România*. În documentul cadru sunt prezentate procedurile și mecanismele care vor fi declanșate de Proiect cu scopul de a asigura conformitatea cu Politicile Băncii Mondiale, inclusiv Politică Operațională (PO)/Politica Băncii (PB) 4.01 Evaluare de mediu, PO/PB 4.11 Resurse culturale tangibile, PO/PB 4.12 Strămutare Involuntară și politica băncii cu privire la accesul la informații, și cu legislația și actele normative și juridice care reglementează, în România, procesul de pregătire și implementare a cerințelor privind protecția mediului și cu standardele sociale privind implementarea proiectelor de dezvoltare. Obiectivul acestor conformări este de a asigura că activitățile proiectului sunt sustenabile din punct de vedere al protecției sociale și de mediu pe durata întregului ciclu de implementare, oferind personalului MAI, IGSU, DSU, contractorilor, sub-contractorilor și consultantilor implicați un cadru instituțional, normativ și tehnic adecvat în acest scop.

Obiectivele Planului de Management Social și de Mediu

În conformitate cu politicile sociale și de mediu ale Băncii Mondiale, proiectul va fi supus unui set de proceduri și operațiuni menite să asigure evitarea sau atenuarea oricăror impacturi negative generate de proiect asupra mediului înconjurător și a comunităților locale, ca urmare a lucrărilor de demolare, construcție și utilizare a viitoarei clădiri. Acest Plan de Management Social și de Mediu prezintă condițiile de bază ale amplasamentului, beneficiile și riscurile preconizate în ceea ce privește

protecția mediului și a comunității locale, precum și măsurile propuse de reducere a riscurilor potențiale.

Obiectivul evaluării de mediu (EM)

Obiectivul EM este să analizeze provocările proiectului în relație cu protecția mediului și comunitatea locală și să se asigure că aceste aspecte sunt identificate, adresate într-un mod care reduce potențialele riscuri și monitorizate pe parcursul implementării proiectului, în conformitate cu cerințele BM și legislația română aferentă protecției mediului și societății.

Locația și caracteristicile amplasamentului

Detășamentul de Pompieri Tecuci funcționează în clădirea situată în orașul Tecuci, Strada 1 Decembrie 1918 nr. 27A și este identificată prin nr. cadastral nr. 109097 conform Cărții Funciare nr. 109097 format dintr-o suprafață de teren de 4147 mp. Clădirea operațională utilizată de pompieri și personalul SMURD a fost construită înainte de 1889 și se află în prezent într-o fază avansată de deteriorare și cu un risc ridicat de prăbușire în cazul unui cutremur.

Încadrarea evaluării de mediu a subproiectului

Proiectul a fost încadrat în Categoria B aferentă evaluării impactului asupra mediului derulată în cadrul proiectelor Băncii Mondiale. În acest caz, este necesară realizarea unei evaluări a impactului de mediu și pregătirea unui PMSM, pornind de la politicile BM și de la standardele naționale aferente evaluării impactului de mediu. PMSM-ul aferent acestui subproiect va fi utilizat pe parcursul implementării proiectului, iar principalele dispoziții ale documentului vor fi reflectate în documentațiile tehnice necesare investiției.

Impacturi și riscuri de mediu identificate la nivelul subproiectului

Concluziile generale ale PMSM relevă posibilitatea producerii unor impacturi negative, pe termen scurt, asupra aerului, solului, apei și mediului acustic, în special în timpul lucrărilor de construcții civile. Aspectele legate de mediu care pot fi asociate cu activitățile subproiectului includ: generarea zgomotului; impactul asupra solului și asupra apei în urma scurgerilor aferente lucrărilor de construcție; perturbarea traficului în timpul lucrărilor de construire; praf și deșeuri rezultate în timpul lucrărilor și siguranța lucrătorilor. Mai mult decât atât, având în vedere

contextul pandemiei cu virusul COVID-19, există îngrijorări legate de sănătatea și securitatea în muncă a lucrătorilor angajați în cadrul lucrărilor de construire, care pot fi expuși riscului de a contracta virusul, dacă nu sunt respectate în mod constant protocoalele naționale de igienă și distanțare socială, precum și riscuri asociate cu eliminarea necorespunzătoare a echipamentelor de protecție utilizate de aceștia pentru a preveni transmiterea de suprafață a infecției cu COVID-19. Cu toate acestea, aceste efecte adverse vor fi temporare și specifice amplasamentului și pot fi preîntâmpinate prin implementarea unor măsuri adecvate de evitare și/sau de atenuare a efectelor.

Impacturile și riscurile sociale identificate la nivelul subproiectului

Principalele rezultate ale analizei de impact social și ale studiului de fezabilitate indică un nivel redus al riscurilor sociale. Lucrările de demolare și construire nu vor implica achiziția de terenuri private sau producerea unor pierderi economice la nivelul proprietăților private din vecinătatea obiectivului de investiții.

Subproiectul va genera, în preponderență, un impact social pozitiv la nivelul comunității prin: asigurarea unui mediu sănătos și sigur pentru membrii existenți și viitori ai personalului DPT, reducerea riscurilor de colaps și accidentare în cazul unui cutremur, contribuția la procesul de adaptare la schimbările climatice, promovarea egalității de gen și a accesului universal în noile facilități, promovând astfel tratamentul egal și nediscriminatoriu în rândul personalului DPT.

În ceea ce privește posibilitatea producerii unor impacturi sociale negative, acestea sunt legate de procesul de relocare al DPT, precum și de perturbări create de lucrările și echipele de construcție la nivelul proprietăților și instituțiilor învecinate – o clinică, o școală și o secție de poliție. Acestea pot include: disconfortul vecinilor cauzat de poluarea temporară cu zgomot și praf, posibile întreruperi ale utilităților pentru proprietățile învecinate la momentul conectării noilor clădiri la gaz, apă, canalizare, electricitate, posibile daune la nivelul proprietăților private în eventualitatea producerii unor accidente în timpul lucrărilor de demolare; potențiale deficiențe la nivelul capacității de răspuns a DPT în timpul procesului de relocare temporară; riscuri de sănătate și siguranță legate de lucrările de demolare și construire și relocarea personalului DPT, creșterea temporară a

congestiei de trafic și a riscurilor de accident rutier în timpul transportului deșeurilor de demolare și a materialelor de construcție.

Planificarea adecvată, informarea publică, consultările cu părțile afectate, mecanismele de petiționare și procedurile de monitorizare sunt prevăzute de PMSM cu scopul de a evita sau de a menține aceste impacturi potențiale la un nivel minim.

Planul de Management Social și de Mediu

PMSM-ul asociat subproiectului DPT include, pe lângă politicile sociale și de mediu ale Băncii Mondiale, o descriere a politicilor, cadrului legal și instituțional din România în ceea ce privește evaluarea de mediu, managementul protecției mediului, politicile de protecție socială și alte norme tehnice aplicabile investiției. Acest plan include, de asemenea: (a) o serie de acțiuni care vizează atenuarea impacturilor adverse identificate; (b) planul de monitorizare a implementării PMSM; (c) cadrul de implementare, precum și o analiză sumară a beneficiarilor subproiectului.

Măsuri de reducere a riscurilor de mediu

PMSM-ul susține prevenirea, evitarea sau reducerea la un nivel acceptabil al impacturilor nefavorabile asupra mediului asociate subproiectului. Acest lucru poate fi obținut prin adaptarea continuă și implementarea eficientă a măsurilor de protecție a mediului, incluzând o selecție atentă a intervențiilor din subproiect, care ar evita sau minimiza efectele adverse potențiale asupra mediului din zona urbană învecinată; demolarea clădirilor și structurilor vechi și desfășurarea lucrărilor de construire pentru noile clădiri într-un mod care să împiedice pe cât posibil tăierea arborilor, distrugerea peisajului aferent spațiilor verzi de pe amplasament, poluarea aerului și a solului; asigurarea securității și sănătății muncii în timpul operațiilor de sudare, etc.

Măsuri de reducere a riscurilor sociale.

PMSM include măsuri de atenuare menite să evite sau să reducă impacturile negative pe care implementarea subproiectului le poate avea asupra personalului DPT, proprietăților învecinate sau asupra membrilor comunității locale din Tecuci, județul Galați. În ceea ce privește lucrările de demolare și construire, echipa de implementare a subproiectului se va asigura că activitățile de planificare sunt receptive la aspecte ce țin de sănătatea umană. În scopul identificării și comunicării cu posibilele

persoane afectate, pregătirea investiției implică un proces de consultare cu părțile interesate relevante, organizarea unei dezbateri publice și asigurarea unui sistem funcțional de primire și soluționare a reclamațiilor venite din partea posibilelor persoane afectate.

Monitorizarea aspectelor sociale și de mediu

Monitorizarea aspectelor sociale și de mediu pe parcursul implementării subproiectului va asigura un flux de informații despre impactul social și de mediu al lucrărilor și despre eficacitatea măsurilor de atenuare. Aceste informații permit clientului și Băncii să evalueze succesul măsurilor de evitare/reducere a impacturilor negative și permite luarea de măsuri corective atunci când este cazul. Secțiunea de monitorizare a PMSM oferă: (a) detalii despre măsurile de monitorizare, inclusiv parametrii care trebuie măsurați, metodele de utilizat, locațiile de eșantionare, frecvența monitorizării; și (b) proceduri de monitorizare și raportare care să (i) asigure depistarea timpurie a condițiilor care necesită măsuri speciale de atenuare a impacturilor și (ii) să furnizeze informații despre progresul și rezultatele acțiunilor prevăzute în acest PMSM.

Supervizarea și raportarea aspectelor sociale și de mediu

Implementarea măsurilor prevăzute în acest PMSM va fi supervizată periodic de specialiștii sociali și de mediu din cadrul Unității de Implementare a Proiectului (UIP), conform graficului de monitorizare, precum și de către BM (în timpul misiunilor sale de supervizare) și de inspectorii locali ai autorităților de mediu. Mai mult, specialiștii UIP vor prezenta informații semestriale sumarizate despre implementarea PMSM, ca parte a Rapoartelor de Progres care vor fi înaintate Băncii Mondiale.

Integrarea PMSM în documentațiile de proiect

Dispozițiile prevăzute în PMSM vor fi reflectate în cadrul documentației de proiectare a sub-proiectului din Tecuci, județul Galați, fiind ulterior prevăzute în caietele de sarcini și devizele de materiale aferente contractelor de lucrări. În plus, contractanților li se va cere să includă costurile asociate cu implementarea și monitorizarea PMSM în ofertele lor financiare și vor trebui să respecte prevederile PMSM în timpul implementării activităților subproiectului.

congestiei de trafic și a riscurilor de accident rutier în timpul transportului deșeurilor de demolare și a materialelor de construcție.

Planificarea adecvată, informarea publică, consultările cu părțile afectate, mecanismele de petiționare și procedurile de monitorizare sunt prevăzute de PMSM cu scopul de a evita sau de a menține aceste impacturi potențiale la un nivel minim.

Planul de Management Social și de Mediu

PMSM-ul asociat subproiectului DPT include, pe lângă politicile sociale și de mediu ale Băncii Mondiale, o descriere a politicilor, cadrului legal și instituțional din România în ceea ce privește evaluarea de mediu, managementul protecției mediului, politicile de protecție socială și alte norme tehnice aplicabile investiției. Acest plan include, de asemenea: (a) o serie de acțiuni care vizează atenuarea impacturilor adverse identificate; (b) planul de monitorizare a implementării PMSM; (c) cadrul de implementare, precum și o analiză sumară a beneficiarilor subproiectului.

Măsuri de reducere a riscurilor de mediu

PMSM-ul susține prevenirea, evitarea sau reducerea la un nivel acceptabil al impacturilor nefavorabile asupra mediului asociate subproiectului. Acest lucru poate fi obținut prin adaptarea continuă și implementarea eficientă a măsurilor de protecție a mediului, incluzând o selecție atentă a intervențiilor din subproiect, care ar evita sau minimiza efectele adverse potențiale asupra mediului din zona urbană învecinată; demolarea clădirilor și structurilor vechi și desfășurarea lucrărilor de construire pentru noile clădiri într-un mod care să împiedice pe cât posibil tăierea arborilor, distrugerea peisajului aferent spațiilor verzi de pe amplasament, poluarea aerului și a solului; asigurarea securității și sănătății muncii în timpul operațiilor de sudare, etc.

Măsuri de reducere a riscurilor sociale.

PMSM include măsuri de atenuare menite să evite sau să reducă impacturile negative pe care implementarea subproiectului le poate avea asupra personalului DPT, proprietăților învecinate sau asupra membrilor comunității locale din Tecuci, județul Galați. În ceea ce privește lucrările de demolare și construire, echipa de implementare a subproiectului se va asigura că activitățile de planificare sunt receptive la aspecte ce țin de sănătatea umană. În scopul identificării și comunicării cu posibilele

persoane afectate, pregătirea investiției implică un proces de consultare cu părțile interesate relevante, organizarea unei dezbateri publice și asigurarea unui sistem funcțional de primire și soluționare a reclamațiilor venite din partea posibilelor persoane afectate.

Monitorizarea aspectelor sociale și de mediu

Monitorizarea aspectelor sociale și de mediu pe parcursul implementării subproiectului va asigura un flux de informații despre impactul social și de mediu al lucrărilor și despre eficacitatea măsurilor de atenuare. Aceste informații permit clientului și Băncii să evalueze succesul măsurilor de evitare/reducere a impacturilor negative și permite luarea de măsuri corective atunci când este cazul. Secțiunea de monitorizare a PMSM oferă: (a) detalii despre măsurile de monitorizare, inclusiv parametrii care trebuie măsurați, metodele de utilizat, locațiile de eșantionare, frecvența monitorizării; și (b) proceduri de monitorizare și raportare care să (i) asigure depistarea timpurie a condițiilor care necesită măsuri speciale de atenuare a impacturilor și (ii) să furnizeze informații despre progresul și rezultatele acțiunilor prevăzute în acest PMSM.

Supervizarea și raportarea aspectelor sociale și de mediu

Implementarea măsurilor prevăzute în acest PMSM va fi supervizată periodic de specialiștii sociali și de mediu din cadrul Unității de Implementare a Proiectului (UIP), conform graficului de monitorizare, precum și de către BM (în timpul misiunilor sale de supervizare) și de inspectorii locali ai autorităților de mediu. Mai mult, specialiștii UIP vor prezenta informații semestriale sumarizate despre implementarea PMSM, ca parte a Rapoartelor de Progres care vor fi înaintate Băncii Mondiale.

Integrarea PMSM în documentațiile de proiect

Dispozițiile prevăzute în PMSM vor fi reflectate în cadrul documentației de proiectare a sub-proiectului din Tecuci, județul Galați, fiind ulterior prevăzute în caietele de sarcini și devizele de materiale aferente contractelor de lucrări. În plus, contractanților li se va cere să includă costurile asociate cu implementarea și monitorizarea PMSM în ofertele lor financiare și vor trebui să respecte prevederile PMSM în timpul implementării activităților subproiectului.

Cadrul instituțional de implementare a PMSM

Experții de mediu și sociali ai UIP sunt responsabili direct de punerea în aplicare a PMSM în toate etapele proiectului. Multe dintre responsabilitățile din cadrul măsurilor de atenuare se încadrează în responsabilitatea contractanților, ceea ce înseamnă că experții M&S vor trebui să supravegheze și să monitorizeze punerea lor în aplicare.

Cu toate acestea, la nivelul fiecărui subproiect, este nevoie de expertiză locală pentru a sprijini pregătirea PMSM (de exemplu, condiții inițiale ale amplasamentului, relația cu mass media locală, organizarea procesului de consultare publică etc.), dar și în timpul implementării. Următorii membri ai personalului de la nivelul Inspectoratului pentru Situații de Urgență Galați „Eremia Grigorescu” sunt așteptați să îndeplinească activități de sprijin pentru experții sociali și de mediu din cadrul UIP: ofițerul de relații publice responsabil de primirea și soluționarea reclamațiilor.

Implicarea părților interesate și informarea publică

Principalele părți interesate ale subproiectului DPT sunt comunitatea locală deservită de detașament, personalul curent din cadrul DPT, forța de muncă angajată în fazele de demolare și construire și instituțiile și persoanele cu proprietăți învecinate amplasamentului.

Se preconizează că proiectul va avea un impact negativ redus asupra personalului actual al DPT și asupra proprietăților învecinate. Cu toate acestea, zgomotul și praful generat în cadrul lucrărilor de construire, procesul de relocare a personalului și alte inconveniențe care pot fi întâmpinate de comunitatea locală din Tecuci ca urmare a acestor lucrări, constituie puncte de plecare ale procesului de implicare a posibilelor părți afectate/interesate. În acest sens, subproiectul își propune să creeze mijloace menite interacțiunii și implicării acestor persoane/instituții, pentru a înțelege preocupările, disconfortul și sugestiile lor și pentru a atenua pe cât posibil impacturile adverse asupra lor. Principiul director al procesului de consultare și implicare este orientat în jurul practicilor de incluziune, prin acțiuni care promovează egalitatea de șanse și nondiscriminarea și elimină barierele împotriva celor care sunt adesea excluși din procesele de dezvoltare, cum ar fi femeile, copiii, persoanele sărace și defavorizate, persoanele cu dizabilități, minorități, asigurându-se

că vocea tuturor poate fi exprimată în raport cu beneficiile și impactul investiției.

Acțiunile de implicare prevăzute în cadrul acestui PMSM includ proceduri de informare publică, consultări publice, acoperire mass media și interacțiune virtuală sau directă cu părțile afectate, respectând în același timp protocoalele de distanțare socială și practicile de igienă impuse de contextul actual. Acțiunile de comunicare și informare vor cădea în responsabilitatea expertului social al UIP, împreună cu responsabilul de comunicare din cadrul UIP și cu sprijinul personalului de comunicare al ISU-GL.

Mecanismul de soluționare a petițiilor/reclamațiilor din cadrul proiectului

Mecanismul de soluționare a petițiilor/reclamațiilor este destinat să ofere tuturor părților potențial afectate un mijloc de a-și exprima preocupările sau de a face sugestii legate de implementarea subproiectului. Mecanismul dedicat reclamațiilor (e-mail dedicat, secțiune de reclamații pe site, procesul de soluționare a reclamațiilor) va fi promovat în timpul procesului de informare și consultare publică. În plus, față de canalele existente la nivelul IGSU, o cutie poștală dedicată primirii de reclamații sau sugestii va fi instalată pe locația amplasamentului alături de un panou informativ cu detalii legate de opțiunile de petiționare (inclusiv reclamații, sugestii, întrebări și complimente), intervalul de timp dedicate soluționării și trimerii de răspunsuri, etc. În acest sens, deși nu fac obiectul practicilor existente, reclamațiile anonime vor fi luate în considerare și incluse în revizuirea săptămânală de către expertul social al UIP.

Informarea și consultarea publică a PMSM-ului.

Prezentul Plan va fi supus unui proces de consultare și dezbateră publică la începutul lunii octombrie 2021, urmând ca sugestiile venite din partea entităților/persoanelor interesate să fie analizate și incluse în forma finală a documentului.



Compartimentul Informare Și Relații Publice

COMUNICAT DE PRESĂ

Demolare și reconstrucție a Detașamentului de Pompieri Tecuci

Inspectoratul pentru Situații de Urgență „General Eremia Grigorescu” al județului Galați este beneficiar al proiectului Consolidarea Managementului Riscului la Dezastre, în cadrul căruia se vor desfășura lucrări de demolare și reconstrucție a sediului Detașamentului de Pompieri „Detașamentul de pompieri Tecuci”, situat în Strada 1 Decembrie 1918 nr.27A. Proiectul este derulat de Inspectoratul General pentru Situații de Urgență, este finanțat de Banca Mondială și Guvernul României, și are drept scop creșterea rezilienței infrastructurii critice de răspuns la dezastre și situații de urgență.

În clădirea care urmează a fi demolată și reconstruită și-au desfășurat activitatea pompieri specializați în stingerea incendiilor, acordarea primului-ajutor calificat și descarcerare, aceasta fiind construită în anul 1856. În prezent, construcția se află într-o stare avansată de deteriorare, cu un risc ridicat de colaps în caz de cutremur, iar efectivele de pompieri și tehnica de intervenție vor fi relocalate în acest an în cadrul unor spații puse la dispoziție de primăria municipiului Tecuci.

Pentru ca impactul lucrărilor de construcții asupra vieții de zi cu zi a locuitorilor din zonă să fie cât mai mic, prin proiect a fost întocmit un Plan de Management de Mediu și Social, prin care au fost identificate toate aspectele care ar putea avea consecințe negative asupra comunității și activităților obișnuite, asupra traficului și mediului înconjurător, etc. Documentul a fost întocmit în conformitate cu standardele și politicile Băncii Mondiale - finanțatorul proiectului - și poate fi consultat pe site-ul Inspectoratului General pentru Situații de Urgență, la pagina Finanțare Externă/Proiect Banca Mondială (<https://www.igsu.ro/FinantareExterna/AsistentaFinanciara>), unde sunt prezentate pe larg informațiile referitoare la Proiect.

Persoanele interesate pot transmite și alte propuneri/sugestii pentru îmbunătățirea Planului de Management de Mediu și Social, conform precizărilor din link-ul de mai sus, până în data de 12.10.2021, urmând ca în data de 12.10.2021 ora 10:00 să se desfășoare consultarea publică în sistem videoconferință.

BIROUL INFORMARE ȘI RELAȚII PUBLICE

Purtător de cuvânt,

Colonel
Chiriță Eugen



Home / 2021 / octombrie / 4 / Demolare și reconstrucție a Detașamentului de Pompieri Tecuci

Demolare și reconstrucție a Detașamentului de Pompieri Tecuci

4 octombrie 2021 Comunicate de presa

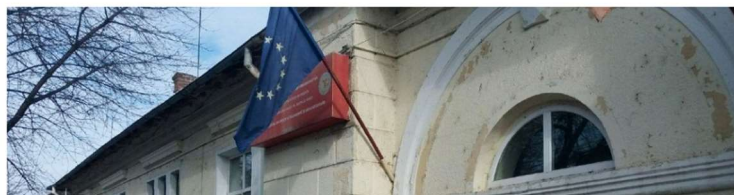

Inspectoratul pentru Situații de Urgență „General Eremia Grigorescu” al județului Galați este beneficiar al proiectului Consolidarea Managementului Riscului la Dezastre, în cadrul căruia se vor desfășura lucrări de demolare și reconstrucție a sediului Detașamentului de Pompieri „Detașamentul de pompieri Tecuci”, situat în Strada 1 Decembrie 1918, nr. 27A.

Proiectul este derulat de Inspectoratul General pentru Situații de Urgență, este finanțat de Banca Mondială și Guvernul României, și are drept scop creșterea rezilienței infrastructurii critice de răspuns la dezastre și situații de urgență.

În clădirea care urmează a fi demolată și reconstruită și-au desfășurat activitatea pompieri specializați în stingerea incendiilor, acordarea primului-ajutor calificat și descarcerare,



Inspectoratul pentru Situații de Urgență „General Eremia Grigorescu” al județului Galați este beneficiar al proiectului Consolidarea Managementului Riscului la Dezastre, în cadrul căruia se vor desfășura lucrări de demolare și reconstrucție a sediului Detașamentului de Pompieri „Detașamentul de pompieri Tecuci”, situat în Strada 1 Decembrie 1918, nr. 27A.

Proiectul este derulat de Inspectoratul General pentru Situații de Urgență, este finanțat de Banca Mondială și Guvernul României, și are drept scop creșterea rezilienței infrastructurii critice de răspuns la dezastre și situații de urgență.

În clădirea care urmează a fi demolată și reconstruită și-au desfășurat activitatea pompieri specializați în stingerea incendiilor, acordarea primului-ajutor calificat și descarcerare, aceasta fiind construită în anul 1856. În prezent, construcția se află într-o stare avansată de deteriorare, cu un risc ridicat de colaps în caz de cutremur, iar efectivele de pompieri și tehnica de intervenție vor fi relocate în acest an în cadrul unor spații puse la dispoziție de Primăria municipiului Tecuci.

Pentru ca impactul lucrărilor de construcții asupra vieții de zi cu zi a locuitorilor din zonă să fie cât mai mic, prin proiect a fost întocmit un Plan de Management de Mediu și Social, prin care au fost identificate toate aspectele care ar putea avea consecințe negative asupra comunității și activităților obișnuite, asupra traficului și mediului înconjurător, etc. Documentul a fost întocmit în conformitate cu standardele și politicile Băncii Mondiale – finanțatorul proiectului – și poate fi consultat pe site-ul Inspectoratului General pentru Situații de Urgență, la pagina Finanțare Externă\Proiect Banca Mondială (<https://www.igsu.ro/FinantareExterna/AsistentaFinanciara>), unde sunt prezentate pe larg informațiile referitoare la Proiect.



ISU Galati ✓

4 octombrie la 14:14 · 🌐



Proiect pentru demolare și reconstrucție a Secției de Pompieri Tecuci.

Inspectoratul pentru Situații de Urgență „General Eremia Grigorescu” al județului Galati este beneficiar al proiectului Consolidarea Managementului Riscului la Dezastre, în cadrul căruia se vor desfășura lucrări de demolare și reconstrucție a sediului Secției de Pompieri Tecuci, situată în Strada 1 Decembrie 1918 nr. 27A.

Proiectul este derulat de Inspectoratul General pentru Situații de Urgență, este finanțat de Banca Mondială și Guvernul României, și are drept scop creșterea rezilienței infrastructurii critice de răspuns la dezastre și situații de urgență.

În clădirea care urmează a fi demolată și reconstruită și-au desfășurat activitatea pompieri specializați în stingerea incendiilor, acordarea primului-ajutor calificat și descarcerare, aceasta fiind construită în anul 1856. În prezent, construcția se află într-o stare avansată de deteriorare, cu un risc ridicat de colaps în caz de cutremur, iar efectivele de pompieri și tehnica de intervenție vor fi relocate în acest an în cadrul unor spații puse la dispoziție de primăria municipiului Tecuci.





 Tu și alți 29

7 distribuiri

 [Îmi place](#)

 [Comentează](#)

 [Distribuie](#)



Scrive un comentariu...



MINISTERUL AFACERILOR INTERNE
DEPARTAMENTUL PENTRU SITUAȚII DE URGENȚĂ
INSPECTORATUL PENTRU SITUAȚII DE URGENȚĂ
"General Eremia Grigorescu" al județului GALAȚI
Compartimentul Informare și Relații Publice

NESECRET
Nr. 2847918
Exemplar
Galați 02.10.2021



CĂTRE,

PRIMĂRIA MUNICIPIULUI TECUCI

Domnului primar, Costin Lucian-Grigore

Inspectoratul pentru Situații de Urgență „General Eremia Grigorescu” al județului Galați este beneficiar al proiectului Consolidarea Managementului Riscului la Dezastre, în cadrul căruia se vor desfășura lucrări de demolare și reconstrucție a sediului Detașamentului de Pompieri „Detașamentul de pompieri Tecuci”, situat în Strada 1 Decembrie 1918 nr.27A.

Proiectul este derulat de Inspectoratul General pentru Situații de Urgență, este finanțat de Banca Mondială și Guvernul României, și are drept scop creșterea rezilienței infrastructurii critice de răspuns la dezastre și situații de urgență.

Pentru ca impactul lucrărilor de construcții asupra vieții de zi cu zi a locuitorilor din zonă să fie cât mai mic, prin proiect a fost întocmit un Plan de Management de Mediu și Social, prin care au fost identificate toate aspectele care ar putea avea consecințe negative asupra comunității și activităților obișnuite, asupra traficului și mediului înconjurător, etc. Documentul a fost întocmit în conformitate cu standardele și politicile Băncii Mondiale - finanțatorul proiectului - și poate fi consultat pe site-ul Inspectoratului General pentru Situații de Urgență, la pagina Finanțare Externă/Proiect Banca Mondială (<https://www.igsu.ro/FinantareExterna/AsistentaFinanciara>), unde sunt prezentate pe larg informațiile referitoare la Proiect.

Persoanele interesate pot transmite și alte propuneri/sugestii pentru îmbunătățirea Planului de Management de Mediu și Social, conform precizărilor din link-ul de mai sus, până în data de 12.10.2021, urmând ca în data de 12.10.2021 ora 10:00 să se desfășoare consultarea publică în sistem videoconferință.

În consecință vă adresez respectuos rugămintea să informați instituțiile publice de pe raza municipiului Tecuci cu privire la derularea proiectului și a consultării publice aferente proiectului.

Cu deosebită considerație,

INSPECTOR ȘEF

Colonel

Ion TOMA











